Szentendre
ÉS VIDÉKE

XXXIII. ÉVFOLYAM
2019. AUGUSZTUS 26. | 16. SZÁM

Városi díjazottaink Szent István király ünnepén

Wertheim és Szentendre 30 éve testvérvárosok

Markus Herrera Torrez, Wertheim főpolgármestere és Verseghi-Nagy Miklós polgármester augusztus 19-én megerősítették a harminc évvel ezelőtt kötött testvérvárosi szerződést.

15. oldal

Móra Ferenc-díjat kapott dr. Sári Zsolt

A muzeológiai szakma egyik legfontosabb díját vehette át dr. Sári Zsolt, a Skanzen általános főigazgató-helyettese. A díjat augusztus 16-án adták át.

13. oldal

NYÁRI KARBANTARTÁS A TÁVFŰTŐMŰNÉL

A Távfűtőmű 2019-ben is a TIGÁZ karbantartás miatti gázelvételéhez igazítja saját, karbantartó munkálatait, szem előtt tartva, hogy az érintett lakosságnak csak egy rövidebb időszakban kelljen nélkülözniük a melegvíz-szolgáltatást. A karbantartási időszak 2019.08.26-án hétfőn hajnali 03.00 órától 2019.08.28-án szerdán 16.00 óráig tart.

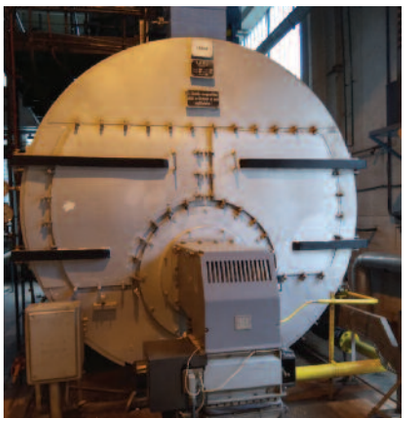

Lőgyakorlatok Izbégen

A Magyar Honvédség Altiszti Akadémia izbégi lőterén éles lőgyakorlatot tartanak 2019. augusztus 27., 28-án.

A fenti napokon a lőtér területére 06:00 órától 24:00 óráig belépni tilos és életveszélyes!

közérdekű

Általános segélyhívó
112

Mentők
104

Mentőállomás
2000 Szentendre, Bogdányi u. 31.
Tel: +36-26/310-424; +36-26/319-941

Tűzoltóság
105
2000 Szentendre, Ipar u. 5.
Tel: +36-26/500-017; +36-26/500-018

Rendőrség
107

Rendőrkapitányság
2000 Szentendre, Dózsa György út 6/a.
Tel: +36-26/502-400
Körzeti megbízottak:
Pismány: Horváth Tamás r. főtörzsőrmester
Püspökmajor ltp: Király Gergő r. főtörzsőrmester
Pannónia telep: Gáti László c. r. rendőr törzszászlós
Belváros: Nagy Imre r. főtörzsőrmester
Izbég: Antalicz Ferenc c. r. zászlós

Polgárőrség
Székhely: 2000 Szentendre, Bükköspart 34/a
Postacím: 2001 Szentendre, P.f.: 110
Honlap: www.szentendrei.polgarorseg.net
E-mail: szentendre@polgarorseg.net
Telefonos ügyelet: +36-30/621-2600
Tisztségviselők: Elnök: Svigelj Sándor +36-30/346-2110, titkár: Simonyi Zsolt

Szentendrei Járási Hivatal
2000 Szentendre, Dózsa Gy. út 8.
Web: http://www.kormanyhivatal.hu/
Tel: +36-26/501-900
E-mail: jarasihivatal.szentendre@pest.gov.hu

DMRV +36 27 511 511

ELMŰ hibabejelentés: 06-80-38-39-40

ÉMÁSZ hibabejelentés: 06-80-42-43-44

TIGÁZ +36 26 501 100

Magyar Telekom Nyrt. ügyfélszolgálat 1412
Hibabejelentés: 143, Belföldi Tudakozó: 198

Fűtőmű hibabejelentés +36 26 816 646

Városháza általános ügyfélfogadás helye:
Szentendre, Városház tér 3.
telefon: +36 26 300 407

Szentendrei Közös Önkormányzati Hivatal ügyfélfogadási rendje:
H: 13-17 óra, Sz: 8-16 óra, P: 8-12 óra
Ebédidő: 12-13 óra

Ügyfélszolgálat elérhetősége:
Városi Ügyfélszolgálati Iroda, Duna-korzó 25.
telefon: +36 26 300 407
e-mail cím: ugyfelszolgalat@szentendre.hu
H: 8-20 óráig, K-Sz-Cs: 8-16 óráig, P: 8-13 óráig
Tourinform Szentendre +36 26 317 966

Közterület felügyelet
munkanapokon: +36 26 785 056
Hódiszpécser: +36 20 320-7216

Orvosi ügyelet
Központi ügyelet: Bükköspart 27., tel.: +36 26 312-650
HÉTKÖZNAP, HÉTVÉGÉN, ÜNNEPNAP:
24 ÓRÁS ORVOSI ÜGYELET MŰKÖDIK.
Gyermekorvosi ügyelet hétvégén és ünnepnap
9-13-ig, nem szentendrei gyermekek esetén
a helyileg illetékes ügyeletet kell keresni.

Gyógyszertári ügyelet
Szentendrei gyógyszertárak ügyeleti beosztása
ÜGYELETI DÍJ 21:00 ÓRÁTÓL 380 Ft
Hétköznap (a Kálvária Gyógyszertár nyitva 21:00 óráig)
21:00 – 24:00 ügyeletes (24:00-tól készenlét) készenléti telefonszám
Hétfő Ulcisia Gyógyszertár
Szentendre, Dózsa Gy u.1. T:500-248 06-30-214-1091
Kedd Szent Endre Gyógyszertár
Szentendre, Kanonok u.4. T:310-868 06-30-564-9201
Szerda Pismány Gyógyszertár
Szentendre, Fiastyúk u.11. T:505-779 06-20-327-7971
Csütörtök Vasvári Patika
Szentendre, Sas u.10. T:303-825 06-20-547-0463
Péntek Napvirág-csepp Gyógyszertár
Szentendre, Dózsa Gy.u.20. T:319-354 06-26-319-354
Szombat Kálvária Gyógyszertár
Szentendre, Kálvária u.33. T:787-796 06-26-787-796
Legközelebbi állandó ügyeletet tartó gyógyszertár:
Mátyás Király Patika (Csillaghegy)
Cím:1039 Budapest, Mátyás király út 2.
telefonszám:+36-1-240-4320
Legközelebbi 0-24 óráig nyitva tartó gyógyszertár:
NON-STOP GYÓGYSZERTÁR, PILISVÖRÖSVÁR
Cím: 2085 Pilisvörösvár, Fő u.109
Telefon:+36-26-593-953

Idősellátás Gondozási Központ Tel.: +36 26 311-964

Állatorvos mindig hívható: +36 30 415 9060

Árvácska Állatvédő Egyesület +36 20 571 6502

Gyepmester +36 20 931 6948

Szentendrei köztemető tel/fax: +36 26 310 442

Szentendre
ÉS VIDÉKE

KÖZÉLETI ÉS KULTURÁLIS LAP
Alapítva: 1899. | Újraalapítva: 1987.
szevi@szentendre.hu | +36 26 505 120

Megjelenik 13 000 példányban, havonta kétszer
Grafika: Krizbo
Kiadó: Szentendrei Kulturális Központ NKft.
Felelős kiadó:
Solymosi Heléna ügyvezető
Szerkesztőség:
Szentendre, Péter-Pál utca 1.
Tel: +36 26 505 120
e-mail: szevi@szentendre.hu
Szerkeszti a szerkesztőbizottság.
Munkatársak: Németh Erika, Széles Nóra
Lapzárta: szeptember 6.
Hirdetések felvétele: +36 20 260 4642, szevi@szentendre.hu, a szerkesztőségben
Kedden és csütörtökön 13-17 óra között, szerdán 10-14 óra között
Nyomda: PharmaPress
1033 Budapest, Szőlőkert utca 4/a.
felelős vezető: Fabók Dávid
Index: PFH/88/1987 ISSN 0239-068X

SzeVi újságtartók

Kedves Olvasóink! A postai terjesztés mellett Szentendre városrészeiben egyedi újságtartókat helyeztünk ki. Kültéri és beltéri újságtartóinkban megtalálhatják a SzeVi legfrissebb példányait, illetve a városi rendezvények magazinjait is. Legújabb kültéri újságtartóinkat megtalálják az Ilona-pihenőnél, a Rózsakertben és a Kormányhivatal udvarán is! Olvassák híreinket, jöjjenek el a város kulturális eseményeire!

Kültéri újságtartók helyszíne
Pannónia-telep, Rózsa utca
HÉV-állomás, patika mellett
Csabagyöngye utcai kisbolt udvara
Püspökmajor: Radnóti út Klapka u. – Damjanich u. kereszteződése
Püspökmajor: Hamvas Béla u. 2-10. CBA mellett
Vasvári óvoda bejárata mellett
Szarvashegyi buszforduló, Forrás u.
Pismány pékség előtt
Lázár cár tér
Barackos úti buszforduló
Papszigeti bejáró
Vasvári Patika előtt, Sas utca
Ilona-pihenő (Boldogtanyai út)
Rózsakert (Bolgár u.)
Kormányhivatal Szentendre (Dózsa György út 8.)

Beltéri újságtartók helyszíne
Nagy POSTA (Kossuth Lajos utca 23-25.)
Hamvas Béla Pest Megyei Könyvtár (Pátriárka u. 7.)
Szentendre Város Egészségügyi Intézményei (Kanonok u. 1.)
Háziorvosi rendelő (Bükköspart 27.)
Gyerekorvosi rendelő (Dunakanyar krt. 32.)
MANK Galéria (Bogdányi út)
Szentendre Ügyfélszolgálat (Duna korzó 25.)
Bioszféra Biobolt (Attila u. 23/A)
Máté Optika (Sztaravodai út 54.)
VSZ Nzrt. Ügyfélszolgálat (Szabadkai u. 9.)

Ünnepi programok, díjátadások Szent István király ünnepén

Tartalmas, szép programsorozattal ünnepelték a szentendreiek augusztus 20-án Szent István királyunk és az államalapítás ünnepét. A Fő téri színpadon kora délutántól késő estig koncertekkel, táncműsorral várták az ünneplőket. A városi ünnepség keretében adták át az idei díjakat. Szentendre Város Díszpolgára 2019-ben Szvorák Katalin énekművész, aki az ünnepségen legújabb CD-jéről énekelt válogatást. Pro Urbe Emlékéremmel tüntették ki Bokorné Forró Ágnest, a Musica Beata kórus vezetőjét, a zeneiskola tanárát, Silacher Miklóst, a Szent Cecília Kórus karnagyát és a Szentendrei Árvácska Állatvédő Egyesületet. Este, a tűzijáték után a Vujicsics együttes magával ragadó koncertje zárta az ünnepi programokat.

Délután a Kecskés Együttes régizenei koncertje indította a programsort, utána az MHAA szentendrei katonazenekara játszott népszerű dallamokat. Szvorák Katalin, aki idén városunk díszpolgára lett, varázslatos koncertjén legújabb lemeze, a Dalüzenet anyagát mutatta be, melyen az egész Kárpát-medence dalkincséből ad ízelítőt. Közreműködött Sasvári Bori: ének, Cserta Balázs: fúvóshangszerek, és Solymosi Vince: cimbalom.

A városi műsor ökumenikus újkenyér szenteléssel kezdődött. Blanckenstein György katolikus plébános, dr. Harmathy András református lelkész, Horváth-Hegyi Olivér evangélikus lelkész és Antal László baptista presbiter szentelte fel a ropogós újkenyeret, melyet a SKANZEN Pékség sütött az ünnep alkalmából. A város a frissen megszentelt kenyeret a hajléktalanoknak ajánlotta fel, így az ünnep után a kenyér a hajléktalanszálló lakóinak asztalára került.

Kertész József előadásában a Szent István királyhoz írt Gaude mater Hungaria – Örvendj, magyar hon, jó anya kezdetű, 13. századi himnuszt hallgatta meg a közönség, majd Verseghi-Nagy Miklós polgármester mondott ünnepi beszédet.

„Szent István megtalálta és kitűzte a magyarok útját, beillesztette az országot az európai népek közösségébe, elfogadta a földrész akkori közös társadalmi formáit és keresztény hagyományait, és ezeket az értékeket erősítette meg törvényekkel.

Erős kézzel, megingathatatlanul véghezvitte küldetését, és fiát is erre nevelte híres intelmeiben. Szent István gondolataiban olyan egyetemes üzeneteket találhatunk, amelyek minden korszak magyar emberéhez szólnak, és minden korszak magyar vezetőihez is szólnak. Olyan erényeket fogalmaz meg, amelyekhez ezer év elteltével is alkalmazkodnunk kell, és amelyek ezer év elteltével is fontosak, ha az országot szeretnénk továbbra is erős gyökerű, nagy történelmű országnak megtartani. Szent István máig ható érvénnyel megadta a magyar nemzet hivatását és küldetését” – mondta el az ünnepségen városunk polgármestere.

Ezt követően került sor Szentendre Város Díszpolgára cím és a Pro Urbe Emlékérmek átadására. A díjakat Verseghi-Nagy Miklós polgármester adta át.

Az ünnepi program az Új Szentendrei Kamarazenekar koncertjével folytatódott Schuszter Andrea koncertmester vezetésével. A Kamarazenekar műsorán közismert, a közönség által kedvelt dallamok szólaltak meg.

A rendezvény háziasszonya Kóbor Edit protokollvezető, narrátora Török Olivér volt. Az ünnepi műsor díszvendégei között köszöntötték Szentendre testvérvárosainak wertheimi, huntingdoni és kézdivásárhelyi delegációit. A Wertheimből érkezett vendégek a testvérvárosi kapcsolatok 30. évfordulóját ünnepelték, ez alkalomból újra aláírták, megerősítették a harminc évvel ezelőtt köttetett testvérvárosi egyezményt.

Az ünnep további programjaiban a Csillagszeműek táncegyüttes néptáncműsorát tekinthette meg a közönség, majd a Református templom kertjében ünnepi koncertet adott az Új Szentendrei Kamarazenekar Kertész Gergő klarinétos szólista fellépésével. Kilenc órától fényekbe öltözött a város: a Templomdombról szikrázó tűzijáték után fergeteges Vujicsics-koncert zárta az ünnepi estet. *(Folytatás az 5-6. oldalon.)*

Fotók: Balázs József

Fotók: Balázs József

Szentendre Város Díszpolgára – SZVORÁK KATALIN

A Város Díszpolgára címet idén Szvorák Katalin énekművész kapta nemzetközileg is elismert művészi, zenei és tanári pályafutása, továbbá a város művészeti élete, a hagyományok és magyar kultúra érdekében végzett tevékenysége elismeréseként.

(Interjúnk a 6. oldalon)

Pro Urbe Emlékérem – BOKORNÉ FORRÓ ÁGNES

Szentendre Város képviselő-testülete döntésének értelmében Pro Urbe Emlékérmet kapott Bokorné Forró Ágnes kórusvezető, szolfézstanár, a Musica Beata kórusban, valamint a Vujicsics Tihamér Zeneiskolában végzett odaadó, áldozatos munkája, illetve a város zenei életében végzett fáradhatatlan és példamutató tevékenysége elismeréseként.

1994 őszétől tanít a szentendrei Vujicsics Tihamér Zeneiskolában, kezdetben furulyát, fagottot, szolfézst és kórus tárgyakat. 1995-ben költözött Szentendrére, azóta itt él. 1996-ban a Barcsay Jenő Általános Iskola tanulóiból gyermekkart szervezett, mellyel már az első tanévet követően sikerrel szerepeltek Bizet: Carmen c. operájában. A Vujicsics Tihamér Zeneiskola Musicantus Kórusával szintén számos sikert értek el: filmszerepet, Holland Fesztivál szereplést, illetve Hágában arany minősítést. Idén 21. éve, hogy a Szentendrei Református Kórust vezeti, melynek karnagyaként jubileumi 2000. év adventje óta hívja közös éneklésre a város liturgikus szolgálatot felvállaló kórusait. Több mint 15 éve hozta létre a Zeneház programot, mellyel az iskolás kor előtti gyermekek zenei nevelését teremtette meg, s végzi ma is. A Musica Beata Kórus munkájában 12 éve vesz részt, közel tíz éve, a kórust vezető karnagyként. A Perjéssy Barnabás igazgató által alapított Virágvasárnapi Hangversenyeket évek óta szervezi, együttműködve az Új Szentendrei Kamarazenekarral és a Szentendrei Református Egyházközséggel. Hasonló sikerrel folytatja az adventi hangversenyt, szintén a szentendrei Kamarazenekarral közösen, mely az évad egyik leglátogatottabb hangversenye városunkban. Több hazai és külföldi kórussal ápol baráti kapcsolatot, ezzel emelve a város hírnevét. Bokorné Forró Ágnes kórusvezető, szolfézstanár, a Zeneház vezetője, szerves része a város zenei életének. A legkisebbektől a szép korú felnőttekig adja át az éneklés, a zene örömét, gazdagítva ezzel az itt élők és ide látogatók életét.

Pro Urbe Emlékérem – SILACHER MIKLÓS

Silacher Miklós karnagy a Szent Cecília kórusban hosszú évtizedeken át tanúsított odaadó, áldozatos munkája, a város zenei életében végzett fáradhatatlan és példamutató tevékenysége elismeréseként kapta a díjat.

A Péter-Pál templom Szent Cecília Kórusának karnagya, Silacher Miklós a kórus élén töltött hosszú szolgálat befejeztével érdemelte ki az elismerést. Kitartása, helytállása, teljesítménye kiemelkedő, számtalan polgárt szolgált hosszú munkássága alatt. Silacher Miklós 46 évvel ezelőtt, az akkori káplán javaslatára Tegzes Györgytől vette át a Szent Cecília Kórus vezetését. A 41 évnyi karvezetésen felül 15 évet töltött tagként a kórusban, mindezen évek alatt, rövid betegségeket kivéve, minden alkalommal jelen volt a próbákon, részese volt a templomi szertartásoknak, szolgálva ezáltal a város lakóit, elmélyítve a hitéletet a szent zene által. A hosszú évek alatt a templomi liturgián kívül is számtalan egyéb rendezvényen is énekelt kórustagként, illetve kántorként. Megalakulása óta orgonál a Ferences Öregdiák Egyesület rendezvényein, megemlékezésein.
Néhány kiemelkedő missziós útja: 1996-ban Rómába utazott a kórus, ahol október 8-án a Szent Péter Bazilika magyar kápolnájában, a Magyarok Nagyasszonya ünnep elrendelésének 100. évfordulóján tartott szentmisén énekelt. 2003-ban Mariazellben, 2004-ben szintén október 8-án Czestohowában, majd másnap a krakkói Isteni Irgalmasság Bazilika magyar kápolnájának felszentelésén szolgált a kórus. Több ízben jártak Erdélyben, Felvidéken és Kárpátalján, ez utóbbi helyszínen különösen fontos volt az anyaországi jelenlét, a magyar nyelvű művészi előadás. Ezen programok aktív részese volt.

Pro Urbe Emlékérem – ÁRVÁCSKA ÁLLATVÉDŐ EGYESÜLET

Idén Szentendre Város képviselő-testülete az Árvácska Állatvédő Egyesületnek ítélte az állatvédelem területén tanúsított odaadó, áldozatos munkája, fáradhatatlan és példamutató tevékenysége elismeréseként a Pro Urbe-díjat. A díjat az Egyesület elnöke, Sztakó Jánosné vette át.

Az Egyesület 1997-ben kettős céllal alakult meg; egyrészt mert a városban, de különösen az iskolák körül kóborló állatok félelmet keltettek sok gyermekben és felnőttben egyaránt, ugyanakkor az éhes és kidobott állatok szenvedéseit is meg akarták szüntetni az alapítók. Az Egyesület azóta is több száz kidobott, elkóborolt, gazda nélküli kutyát és cicát ment meg, gyógyíttat és biztosítja ezeknek az állatoknak az elhelyezését, olykor nagy nehézségek árán. Az Egyesület mindenkori vezetői, dolgozói példamutatóan, nagy szeretettel és türelemmel végzik cseppet sem könnyű feladatukat. A Szentendrei Árvácska Állatvédő Egyesület olyan civil szervezet, amely évtizedek óta nagy alázattal, sokszor anyagi gondokkal küzdve végzi állatvédő munkáját. Mindent megtesz azért, hogy a város és környéke gyermekei megszeressék négylábú barátaikat, ezért rendszeresen tartanak állatsimogató napokat, és lehetőséget adnak arra is, hogy a zárt kennelekben lévő állatokat sétálni vigyék alkalmi gazdijaik. Ekkor gyakran egy életre szóló barátság is kialakulhat, amely az állatok új gazdáknál történő elhelyezését is elősegíti. Ezeknek a találkozóknak azonban egyik nagy célja, hogy a gyerekeket és a felnőtteket is a felelős állattartásra neveljék. Az Egyesület tevékenységével az egész országban elismerést és tiszteletet vívott ki magának, öregbítve ezzel városunk jó hírét is.

Szvorák Katalin – Szentendre díszpolgára

Nemzeti ünnepünk alkalmából Szvorák Katalin Kossuth-díjas énekművészünk újabb két elismerésben részesült. Augusztus 18-án vehette át Fülek Város Polgármesteri Díját, 20-án pedig Szentendre díszpolgára lett.

Nem könnyű felsorolni, hogy hány díjatkitüntetést kapott eddigi pályája során. Van-e még szabad fal, polc a lakásában, ahol ezeket tartja?

Lakásunk falai zsúfoltak festményekkel, régi fényképekkel, felvidéki és erdélyi tányérokkal. Polcaink roskadoznak rengeteg könyveinktől, vitrinjeinkben csodás ásványok díszelegnek. A díjak, plakettek, elismerő oklevelek egy több mint százéves hatalmas utazóládában aluszszák álmukat. Van jó néhány, már történelminek nevezhető ereklye is köztük, így például mai napig őrizgetem a „Zlatá Gulička" verseny oklevelét, amelyet egykoron a 70-es évek közepén kaptam. Táncdalfesztiválokért is szereztem díjakat, méghozzá Kovács Kati számokkal, és ott vannak a Tavaszi szél elismerő diplomái, de a rajz- és sportversenyeken kapott díjak is. Nekem a díjazás ugyan jóleső érzés, de ennél fontosabb, hogy a mindennapi életben ezektől függetlenül boldognak érezzem magam.

Nemcsak rangos állami és szakmai díjak tulajdonosa, de számos közösség is kitüntette élete során. Mit jelent ez az Ön számára?

Lelkem csúcskében igazán előkelő helyet foglalnak el a különböző kisebb-nagyobb közösségek által adományozott elismerések. Itt valóban a szeretetet érzem, és magát az odafigyelést értékelem. Mai világunkban a közöny pusztít, ezért egy-egy ilyen „adományozás" is jelezheti, hogy nem felesleges földi létünk. Egyébként a 300 lelkes Pinc falu első díszpolgára lehettem, ami a felvidéki otthont, a palócságomat és az óvodanélküli szabadságot jelenti. Itt voltam gyermek, itt vannak az én legmélyebb gyökereim. A mai napig ez a természetközelség adja határtalan belső békém érzetét. Az egész faluközösség szocializált. Ez a pici falu volt nekem kis gyermekként a világ közepe. A Gömör megyei Fülek díszpolgársága „a templomot és az iskolát" jelenti számomra. Megkaptam a Budapestért Díjat is, hiszen tevékenységem egy jó része a fővároshoz köt. Az már más lapra tartozik, hogy 13 évig éltem ott, tizenhárom helyszínen: kollégiumokban és albérletekben. Nagyon hiányoztak Gömör és Nógrád lankái, ezért költöztünk ki egy Budapest melletti pici faluba. A Dunakanyar „epicentruma" nekem Pilisszentlászló, ahol élek, és Szentendre, ahol 20 évig tanítottam. Pest megye is magáénak vall, ezért lettem Pest megye díszpolgára is. Pár éve Madách Imre-díjjal tüntettek ki. Ez a díj pedig palócságomra figyelmeztet. A küzdésre, a megmaradásra. Külön passzus egy nagyobb régió ajándéka, amelyet múlt év őszén kaptam, ez pedig az Európai Polgár díj.

Milyen érzés ennyi helyen, köztük Szentendre díszpolgárának is lenni?

A Szentendre Díszpolgára cím, akárcsak az összes eddigi, kissé váratlanul érkezett. Ennél

Fotó: Balázs József

váratlanabb ajándék csak a Kossuth-díj volt. A Nógrádi Lapok címoldalon gratulált, mint a harmadik Nógrád-megyei Kossuth-díjasnak, de magáénak vallott Gömör megye is. Egyébként Pilisszentlászlón jut ezer főre a legtöbb Kossuth-díjas a Kárpát-medencében, ugyanis rajtam kívül itt él és alkot Krasznahorkai László is. Van egy harmadik Kossuth-díjasa is falunknak, hiszen a kilencvenes évek elején itt élt és elmélkedett Röhrig Géza. Külön öröm, hogy egy éve Szentendre díszpolgára címet szintén a Pilisszentlászlón megbúvó Zászkaliczky Tamás orgonaművész kapta. Két évtizedig nemcsak a munkahelyem, a zeneiskola kötött ide, de elsősorban a monarchikus békeidők üzenete, a délszláv barokk, a templomok, az utcák, házak, a piac, a multikulturális levegője. Találkozások helyszíne is Szentendre. A város lényegében egy múltbéli üzenet, egy nem létező egykori világ keresése, egy nosztalgikus álom. Az utcákat járva a valamikori Szentendrét élesztgetem lelkemben. Boromisza Tibor, Vas István, Barcsay, Czóbel lábnyomait érzem – és a nevemre rárímelő Bánáti-Sverákét. Egy saját világot látok macskaköves utcáin, és a városban sétálva tovatekintek az egész Duna-tájra, egy lelkemben kialakított Dunamenti Köztársaságra. Valóban nagyon tudatos az én „monarchikus", „keleti-svájcos", „Dunai-köztársaságos", „kert- és műhely-magyarországos" ábrándom, amelyet számos koncertemmel és tucatnyi lemezzel próbálok bizonyítani. Azt kutatom, ami összeköt bennünket, nem pedig szétválaszt. A határokat nem ismerő népdal le tudja dönteni a gyűlöletet, a kirekesztést. Egy elmúlt békevilág országépítő periódusát álmodom vissza. Monomániásan ragaszkodom ehhez az illúziókergetésnek tűnő eszméhez, a megénekelt közös Kárpát-medencei hazához. Teszem mindezt csöndben, zárkózott palócként, a mindenkori kisebbségek énekmondójaként, mert hiszem, hogy mihelyst felcsendül az ének, ott megszelídül a lélek!

Hogyan kötődik élete Szentendréhez?

Húsz évig tanítottam a szentendrei Vujicsics Tihamér Zeneiskolában. Növendékeim, akárcsak unokáim örökifjúvá alakítottak. Óráimon elsődleges cél az éneklés öröme volt, és csak másodlagos a különböző versenyeken való megmérettetés. Úgy érzem, a ma gyermekei egyre inkább vágynak a szeretetre, az odafigyelésre. Húsz évnyi tanításom alatt arra is rádöbbentem, hogy az ember, a gyermek lényegében„nevelhetetlen", mert már születéskor, sőt magzatként magunkban hordozunk mindent. Nem neveléssel, de cselekedeteimmel próbálok példát mutatni, remélve, hogy a „lelkileg kész" növendékeim nem lázadnak ellene. Szeretetéhes világunkban iskolai tevékenységem elsősorban lelkek gyógyítása, személyiségfejlesztés volt. Több diákom pszichiáter helyett járt hozzám. A nevelésben az egyik leghatásosabb eszköz a példaadás. Örülök, hogy ennek hatására sokan választották az én hivatásomat. Tímár Sára Junior Príma-díjas növendékem egy tucatnyi lemezemen énekelt, az újjávarázsolt Sebő együttes énekese lett. Egyébként neki és Sasvári Borinak adtam át a stafétabotot a zeneiskolában. Lábas Viki lilás hajjal és szögletes műkörömmel érkezett a zenesuliba, hogy népi éneket tanuljon, majd megálmodta a méltán népszerű Margaret Island együttest. Önálló zeneszerzői és költői utat jár az Amatild együttes alapítója, Pénzes Matild. Számos növendékem közül megemlíteném Lindner Zsófit, aki már kétszeres anyuka és saját zenekart alapított. Éveken át tanítottam Völner Esztert, a barokk éneklés ígéretes tehetségét, a visegrádi Farkas Enikőt, aki nemrégiben saját lemezzel lepett meg. A Zeneakadémián Paár Julcsi is növendékem lehetett, így őt hívtam vendégénekesnek a Szörényi Leventével készült duett albumunk felvételeihez. Különleges tehetség Orbán Bori, Sólyom Panna, akik a dzsessz világában merültek el, és még majd egy tucatnyi növendékem választotta az énekesi pályát. A szentendrei díjátadás előtt a Dalüzenet című lemezem bemutatóján nem véletlenül működött közre az ifjú nemzedék: Cserta Balázs fúvós hangszereken, a 21 éves virtuóz cimbalmos Solymosi Vince és a lassan eladósorba kerülő Sasvári Bori, akit akkor kezdtem el tanítani óvodásként, amikor még írni-olvasni sem tudott. Optimista vagyok, mert sok fiatal lesz elkötelezett híve lelkünk tükrének, a magyar népzenének.

Hogyan summázná eddigi pályafutását?

A művész mindenkori feladata a szellemi-lelki szabadság hívének maradni, ahol az úgynevezett sikerek másodlagosak. Énekesi pályám egy nem szokványos „sikertörténet". Lelki éghajlatom nagyon tiltakozik minden ellen, ami nem természetes. Nekem a felszínnél sokkal fontosabb a belső harmóniám, a dalok által közvetített üzenet. Ars poeticám valójában a cselekvő szeretet. Ezt gyakorlom most többek között unokáim „pesztonkálásakor". A díjak, elismerések bizonyos fokig ugyan konzerválnak, de egy juhász dinasztia ivadékaként elsősorban a csendet szeretem, az érdekkapcsolat mentességet, a televízió- és telefonnélküliséget. Lélekben – nagymamaként is – megmaradtam a világra rácsodálkozó pici kislánynak.

(B.K. A GÖMÖRI LAP ÉS A ROZSNYÓ-VIDÉK ALAPJÁN)

Választási tudnivalók

Tisztelt Választópolgárok!

Köztársasági Elnök Úr a helyi önkormányzati képviselők és polgármesterek választását, míg a Nemzeti Választási Bizottság a nemzetiségi önkormányzati képviselők választását 2019. október 13. napjára, vasárnapra tűzte ki.

Ezúton tájékoztatom Önöket, hogy a kampányidőszak 2019. augusztus 24. napján kezdetét vette, ugyanis ezen a napon a jelölő szervezetek polgármester- és képviselő-jelöltjei, valamint a független jelöltek megkezdték a jelöltséghez szükséges számú választópolgári ajánlások gyűjtését.
A jelölteknek szeptember 9-én 16.00 óráig van lehetőségük ajánlásokat gyűjteni és nyilvántartásba vételüket kérni a Helyi Választási Bizottságnál.

A jelzett időszakban tehát számítani lehet a jelöltek általi személyes megkeresésekre is a kampányeszközök részeként.

A választások kapcsán szeretném felhívni figyelmüket további néhány fontosabb tudnivalóra.

I.
A helyi önkormányzati képviselők és polgármesterek általános választásán **választójoggal rendelkezik**
- minden, Magyarország területén lakcímmel rendelkező nagykorú magyar állampolgár,
- az Európai Unió más tagállamának magyarországi lakóhellyel rendelkező, nagykorú állampolgára, valamint a
- Magyarországon menekültként, bevándorolttként, letelepedettként elismert minden nagykorú személy.

A nemzetiségi önkormányzati képviselők választásán **választójoggal rendelkezik** az önkormányzati választásokon választójoggal rendelkező minden nagykorú magyar állampolgár, amennyiben a választást megelőzően nemzetiségi választópolgárként regisztráltatta magát az adott nemzetiség névjegyzékébe.

Nem rendelkezik választójoggal az, akit bűncselekmény elkövetése vagy belátási képességének korlátozottsága miatt a bíróság a választójogból kizárt.
Nem választható az Európai Unió más tagállamának magyarországi lakóhellyel rendelkező állampolgára, ha az állampolgársága szerinti állam jogszabálya, bírósági vagy hatósági döntése alapján hazájában kizárták e jog gyakorlásából.
Nem választható, aki jogerős ítélet alapján szabadságvesztés büntetését tölti vagy büntetőeljárásban elrendelt intézeti kényszergyógykezelés alatt áll.

Azt a választópolgárt, aki legkésőbb 2019. augusztus 7-én a szavazóköri névjegyzékben szerepel, a Nemzeti Választási Iroda **2019. augusztus 23. napjáig** értesítő megküldésével tájékoztatja a szavazóköri névjegyzékbe vételről.
A helyi választási iroda küldi ki a választási értesítőt azon választópolgár részére, aki 2019. augusztus 7. napja után kerül a szavazóköri névjegyzékbe.
Aki nem kapta meg az értesítőt vagy azt elvesztette, a helyi választási irodától új értesítőt igényelhet.

II.
A választási eljárásról szóló törvény értelmében az alábbi, **központi névjegyzékkel kapcsolatos kérelmek** benyújtására van lehetőség.

A választópolgár kérheti
a) nemzetiséghez tartozásának
b) szavazási segítség iránti igényének,
c) személyes adatai kiadása megtiltásának bejegyzését a központi névjegyzékbe, illetve a bejegyzés törlését.

a) nemzetiséghez tartozás

Amennyiben a magyarországi lakcímmel rendelkező magyar állampolgár valamely Magyarországon honos nemzetiséghez (bolgár, görög, horvát, lengyel, német, örmény, roma, román, ruszin, szerb, szlovák, szlovén, ukrán) tartozónak vallja magát, kérheti nemzetiségi választópolgárként történő nyilvántartásba vételét, így részt vehet az adott nemzetiség önkormányzati választásán.
A választópolgár azon településen szerepelhet a szavazóköri névjegyzékben nemzetiségi választópolgárként, ahol a helyi önkormányzati képviselők és polgármesterek választásának szavazóköri névjegyzékében szerepel.
Szentendre vonatkozásában a Nemzeti Választási Bizottság az alábbi **települési nemzetiségi önkormányzati képviselők** választását tűzte ki: bolgár, görög, horvát, lengyel, német, roma, román, szerb és szlovák. Szentendrén ezen nemzetiségek esetében van lehetőség települési nemzetiségi önkormányzati jelöltek állítására.
Aki a 2019. évi nemzetiségi választásokon részt kíván venni, nemzetiségi választópolgárként történő nyilvántartásba vételét 2019. szeptember 27. (péntek) 16.00 óráig kell kérnie. A korábban benyújtott nemzetiségi regisztráció minden választásra kiterjed.
Amennyiben a választópolgár szeretné korábbi regisztrációját visszavonni, **2019. október 11. (péntek) 16.00 óráig** kérheti annak törlését a névjegyzékből.

b) szavazási segítség iránti igény

A **fogyatékossággal élő választópolgár** kérheti, hogy választójoga gyakorlásának segítésére
• a szavazólap önálló kitöltéséhez **Braille-írásos sablont** kapjon a szavazás napján (legkésőbb 2019. október 4. (péntek) 16.00 óráig igényelhető)
• **akadálymentesített szavazóhelyiség**ben szavazhasson (legkésőbb 2019. október 9. (szerda) 16.00 óráig igényelhető)

c) személyes adatai kiadásának megtiltása

A jelölő szervezetek kérhetik, hogy a választási kampány céljára a választópolgárok nevét és lakcímét a választási iroda adja át részükre. Ha Ön nem szeretné, hogy a személyes adatai választási kampány célokra átadásra kerüljenek, az **adatkiadást erre irányuló kérelem kitöltésével és benyújtásával megtilthatja.**

III.
Fenti kérelmeken kívül lehetőség van a szavazóköri névjegyzékhez kapcsolódóan átjelentkezési illetve mozgóurna iránti kérelmet is benyújtani.

a) Szavazás az állandó lakóhely helyett, a bejelentett tartózkodási helyen (átjelentkezés)

Átjelentkezésre irányuló kérelmet **CSAK az a választópolgár nyújthat be**, aki – a központi lakcímnyilvántartás adatai szerint – **az állandó lakóhelye mellett legalább 2019. június 26-a óta bejegyzett érvényes tartózkodási hellyel is rendelkezik, és tartózkodási helyének érvényessége legalább 2019. október 13-ig tart.**
A választás kitűzésekor mindenki az állandó lakóhelye szerinti szavazóköri névjegyzékben szerepel.
Ha a választópolgár legalább 2019. június 26. napjától érvényes tartózkodási hellyel is rendelkezik, akkor tehát lehetősége van arra, hogy átjelentkezzen a tartózkodási helye szerinti szavazókörbe. Ebben az esetben a tartózkodási helye szerinti jelöltekre szavazhat.

Ha a választópolgár a választás napján nem tartózkodik azon a településen, amelynek névjegyzékében szerepel, akkor sem más településen, sem külföldön nem tudja szavazatát leadni.

Az átjelentkezésre irányuló kérelemnek legkésőbb **2019. október 9. (szerda) 16.00 óráig** kell megérkeznie a helyi választási irodához.
Ha az átjelentkezési kérelem benyújtását követően a választópolgár **mégis az állandó lakóhelye szerinti szavazóhelyiségben szeretne szavazni**, lehetősége van, hogy – levélben vagy elektronikus úton elektronikus azonosítás nélkül – **2019. október 9. (szerda) 16.00 óráig**; továbbá – személyesen vagy elektronikus úton elektronikus azonosítással – **2019. október 11. (péntek) 16.00 óráig** visszavonja kérelmét.

b) Szavazás mozgóurnával

Aki egészségi állapota, fogyatékossága, illetve fogvatartása miatt a szavazás napján nem tud megjelenni a szavazóhelyiségben, **mozgóurna iránti kérelmet** nyújthat be.

A mozgóurna iránti kérelem az alábbiak szerint nyújtható be:

Elektronikus úton
- **elektronikus azonosítás nélkül 2019. október 9. (szerda) 16.00 óráig,**
- **elektronikus azonosítással** a szavazás napján, **2019. október 13. (vasárnap) 12.00 óráig**.

Személyesen
2019. október 11. (péntek) 16.00 óráig

Postai úton megküldött levélben
2019. október 9. (szerda) 16.00 óráig
(a levélnek ezen időpontig meg kell érkeznie a választási irodához)

Írásbeli meghatalmazással rendelkező MEGHATALMAZOTT útján
2019. október 11. (péntek) 16.00 óráig a helyi választási irodához,
2019. október 13. (vasárnap) 12.00 óráig a szavazatszámláló bizottsághoz

Írásbeli meghatalmazással nem rendelkező KÉZBESÍTŐ (futár, hozzátartozó, egyéb személy) útján beküldött levélben
2019. október 9. (szerda) 16.00 óráig a helyi választási irodához,
2019. október 13. (vasárnap) 12.00 óráig a szavazatszámláló bizottsághoz

A kérelemnek tartalmaznia kell a kérelmező nevét, születési nevét, születési helyét, személyi azonosítóját, a mozgóurna-igénylés okát, valamint, ha nem a lakcímére kéri, akkor azt a – szintén a szavazókör területén lévő – pontos címet is, ahova a mozgóurna kivitelét kéri.

A kérelmet 2019. október 11. (péntek) 16.00 óráig lehet visszavonni.

IV.
A fenti kérelmek benyújthatók

• személyesen a lakóhelye vagy bejelentett tartózkodási helye szerinti helyi választási irodában,
• levélben a lakóhelye szerinti helyi választási irodához címezve,
• online a www.valasztas.hu honlapon keresztül.

A jelölteknek, jelölő szervezeteknek szóló tájékoztató, valamint nyomtatványok, továbbá a kérelemnyomtatványok elérhetők a www.szentendre.hu honlapon a „Városháza"/„Választások" /„Helyi önkormányzati választás 2019." menüpont alatt, valamint a www.valasztas.hu címen is.

A választással kapcsolatos bármely kérdésben forduljanak bizalommal a Választási Iroda munkatársaihoz:

Választási Iroda
26/785-159
dr. Gerendás Gábor, HVI vezető
26/785-033
dr. Bartha Enikő, HVI vezető-helyettes
26/785-035

DR. GERENDÁS GÁBOR
JEGYZŐ
HVI VEZETŐ

Új padok és szemetesek a HÉV-végállomáson

A MÁV-HÉV Zrt. „Utcabútor-csere programja" keretében több helyen is új padokat és kukákat helyeznek ki a H5-ös HÉV vonalán. A szentendrei szakaszon első ütemben a HÉV-végállomás 1-es peronjához és a Pannónia-telep megállóhoz kerültek ki új padok augusztusban.

Kérdésünkre Barkóczi Dániel ingatlanüzemeltetési osztályvezető elmondta, a padokat a korábbi tapasztalatok alapján szándékosan nem az állomás fedett részére tették, mert a forgalmi ügyeletnél, a tornácos részen nem szeretnének ott-alvókat, illetve a 2-es peron közötti rész nem szélvédett, ezért egyelőre ezek alapján helyezték el az utcabútorokat az 1-es peronnál. A továbbiakban is figyelik a lakossági visszajelzéseket, és amennyiben igény lesz rá, a fedett részekre is elhelyeznek padokat.

A padok kihelyezésével egyidejűleg az állomáson a szemetes edényeket nagyobb űrtartalmúra, a korábbi 30-40 litereseket 60 literesekre cserélték.

Elektromos töltőállomások Szentendrén

Néhány héttel ezelőtt elkészültek az elektromos töltőállomások a városban, így mindhárom helyszínen: a Vasúti villasoron, a Paprikabíró és Teátrum parkolókban már ingyenesen tölthetik fel az elektromos autójukat az idelátogatók, illetve a szentendreiek egyaránt.

Forgalmirend-változás, útlezárás

Ideiglenes forgalmirend-változás a XIV. Szentendre Éjjel-Nappal Nyitva Fesztivál ideje alatt! A rendezvény miatt az alábbi szakaszok kerülnek lezárásra: **2019. augusztus 29-én, csütörtökön 06.00 órától szeptember 2-án, hétfőn 10:00 óráig** a Duna korzó a Péter-Pál utca és Bem utca között, **2019. augusztus 30-án, pénteken 06.00 órától szeptember 2-án, hétfőn 06:00 óráig** a Városház tér, Fő tér, Alkotmány utca, Szerb utca, Vujicsics tér, Péter-Pál utca.

Jelzőlámpás átkelőhely épül a Mária utcánál

A Szentlászlói úton történő áthaladás biztonságosabbá tétele érdekében jelzőlámpás gyalogátkelőhelyet alakítanak ki a Mária utcánál. A 100 millió Ft értékű beruházás során megújul a Mária utcai parkoló is, illetve több, közlekedést segítő átalakítás is része a projektnek.

Az izbégi iskola előtt, a rendkívül forgalmas Szentlászlói út – Mária utcai kereszteződés átépítési munkálatai augusztus második felében kezdődtek. A fejlesztésre – amit a környéken lakók és a szülők régóta sürgettek – a balesetek elkerülése, a biztonságosabb gyalogos közlekedés érdekében van szükség.
A beruházás során a meglévő gyalogátkelőhelyet áthelyezik a Családsegítő Központ melletti járda közelébe, és jelzőlámpás forgalomirányítást építenek ki. Az átalakításhoz kapcsolódóan a Mária utcában magassági korrekciót is végeznek a könnyebb kihajtás érdekében, valamint felújítják a lépcső melletti vízelvezető árkot, ahol további parkolóhelyeket alakítanak ki.
Megújul a Mária utca végén lévő nagy parkoló burkolata is, melyre a fedlapok süllyedése miatt van szükség. Átépítésre kerül a patak mellett lévő támfal, illetve egy szakaszon új támfal épül. A Szentlászlói úti járda mellett korlátot telepítenek. A munkálatok az új KRESZ-táblák kihelyezésével és a burkolati jelek felfestésével fejeződnek be.
A kivitelezés ideje alatt – ami legalább három hónapot vesz igénybe– kérik a gépjárművezetők fokozott figyelmét és türelmét. Az építkezés alatti ideiglenes forgalomszabályozásról folyamatosan tájékoztatják a lakosságot.
A beruházást az önkormányzat saját forrásból finanszírozza, az éves költségvetési keretből. A kivitelezés költsége 101,1 millió forint. Kivitelező TÉR Generál Kft.

Vis major helyzet a Hold utcában

Nemrégiben adtunk hírt a Hold utcai óvoda melletti parkolósáv építéséről az utca autós forgalmának tehermentesítése érdekében. A kivitelezési munkálatok július közepén kezdődtek, és augusztus közepére tervezték a befejezését. A kivitelező – Horex-Bau Hungary Kft. – tájékoztatása szerint az építkezés során a nyomvonalban lévő gázvezeték egy korábbi nagy esőzés miatt kimosódott. A kivitelező és a polgármesteri hivatal is jelentette a vis maior helyzetet a gázszolgáltató felé, hogy helyezzék megfelelő védelembe a vezetéket.

Az előre nem látott körülmény miatt a befejezés várható időpontja szeptember közepére módosult.
A munkálatok ideje alatt kérjük a gépjárművezetők fokozottabb figyelmét és türelmét. A beruházás eredményeként csúcsidőszakban is biztonságosabb lesz az óvoda megközelítése és a parkolás.

Megújult a járda a Martinovics utcában

Augusztus közepére fejeződött be a Martinovics utcában a járda felújítása a Horex-Bau Hungary Kft. kivitelezésben. A beruházást a járda rossz, balesetveszélyes állapota indokolta. A kivitelezés során elbontották a régi járdaburkolatot és a szegélyeket, majd kockakőből megépítették a járdát és kapubeállókat. A vízelvezetést rácsos folyóka építésével oldották meg.

A felújítást az önkormányzat finanszírozta, az éves költségvetési keretből. A beruházás értéke 4,39 millió Ft volt.

1+1 program, három új, átadott beruházás

2019-ben három helyszínen készült el új beruházás az 1+1 program keretében. Az évek óta népszerű támogatási forma keretében az önkormányzat önerős lakossági fejlesztéseket támogat.

A népszerű 1+1 program keretében az elmúlt 4 évben Szentendrén közel 118 millió Ft értékű beruházás kapott támogatást. Az önkormányzat és a lakosság összefogásával idén három helyszínen zárult le a kivitelezés. Elkészült az Árpád utcában a járdafelújítás, a Nefelejcs utca hiányzó szakaszán a térkövezés, illetve a Kőris utcában az útfelújítás.

Isten éltesse Ilonka nénit!

106 éves lett a legidősebb szentendrei polgár, Pásztor Jánosné Iván Ilona, akit a város nevében Verseghi-Nagy Miklós polgármester és Petricskó Zoltán alpolgármester köszöntött otthonában.

Pásztor Jánosné Iván Ilonát, a legidősebb szentendreit 106. születésnapján köszöntötte családja körében Verseghi-Nagy Miklós polgármester és Petricskó Zoltán alpolgármester.
Ilona néni 1913-ban született Tornalján, és Bánrévén élt 100 éves koráig, amikor egészségi állapota miatt az itt élő családjához költözött.
A szépkorú hölgynek három fia, hat unokája és tíz dédunokája van, akik közül most is sokan jelen voltak a hivatalos köszöntésen.
Ilona néni sajnos járni már nem tud, de elméje ragyogó, jó humorral átszőtt történeteket mesélt a látogatóknak családjáról, életéről. Elmondása szerint nagyon sokat dolgozott életében, többek között mosónő is volt, illetve a bánrévei TSZ-ben dolgozott.
Az őt körülvevők nagy szeretettel és gonddal ápolják, büszkék, hogy a város legidősebb polgára az ő családjukban él.

Isten éltesse legidősebb polgártársunkat, Pásztor Jánosné Iván Ilonát!

Ősszel folytatódnak a szeniorképzések Szentendrén

Örömmel jelezzük, hogy immár tizenötödik félévéhez érkezett a Milton Friedman Egyetem és a Szentendrei Önkormányzat különleges vállalása, a szentendrei 50+os szenioroktatás. A http://korkozpont.szentendre.hu oldalon az elkövetkezendő napokban részletesen közzétesszük azon kurzusok listáját, amelyekre az 50 év feletti szentendrei és környéki lakosok 10.000 forint/fő tandíj befizetésével jelentkezhetnek.

Augusztus végétől lehet jelentkezni kezdő, haladó és társalgási angolra, kezdő és haladó olaszra és németre, indulnak a tánc- és mozgáskurzusaink, illetve a nagy sikerű Geopolitika előadássorozatot is folytatjuk. Teljesen új programként hirdetjük az Egészségfejlesztési Irodával közösen az Egészségtudatosság kurzusunkat is.
A tanfolyamok a szeptemberi tánc- és mozgáskurzusokon kívül mind október közepén indulnak.
Bővebb információ és egyeztetés a jelentkezési időpontokról: 06 30 692 4746 (Dr. Jászberényi József)

Tanulni sohasem késő!
Várunk mindenkit, aki 50 év felett is tanulni szeretne!

ARANYKOR KÖZPONT SZENTENDRE

álláspályázat

A Szentendrei Közös Önkormányzati Hivatal pályázatot hirdet jogi referensi feladatok ellátására. A pályázat benyújtásának határideje: 2019. szeptember 16.

Pályázati feltételek:

magyar állampolgárság;
cselekvőképesség;
büntetlen előélet;
felhasználói szintű MS Office ismeret
jogász végzettség
a kinevezés feltétele 90 napnál nem régebbi erkölcsi bizonyítvány megléte, amely igazolja, hogy a köztisztviselői jogviszonyt létesíteni szándékozó személy büntetlen előéletű, illetve nem áll a köztisztviselői foglalkozástól eltiltás hatálya alatt

A jelentkezéshez csatolni kell:

45/2012. (III. 20.) Korm. rendelet szerinti szakmai önéletrajz;
motivációs levél,
iskolai végzettségek és egyéb szakképesítések másolata;
nyilatkozat arról, hogy a benyújtott pályázatot a pályázati eljárásban résztvevők megismerhetik

A pályázat elbírálásánál előnyt jelent:

közigazgatási vagy jogi szakvizsga
közbeszerzési referensi vagy közbeszerzési szakjogászi végzettség
közbeszerzési gyakorlat
szentendrei vagy kistérségi helyismeret

Ellátandó feladatok:

szerződések szerkesztése és felülvizsgálata
képviselő-testületi és bizottsági anyagok szerkesztése és véleményezése
jogi tanácsadás
jogi képviselet
okiratszerkesztés

Bérezés: a Közszolgálati ttisztviselők jogállásáról szóló 2011. évi CXCIX. törvény szerint

A közszolgálati jogviszony időtartama: határozatlan idejű, próbaidő 6 hónap

Foglalkozás jellege: teljes munkaidő

A pályázat benyújtásának határideje: 2019. szeptember 16.

A pályázat elbírálásának határideje: 2019. szeptember 30.

A munkakör betölthető: 2019. október 21. napjától

Munkavégzés helye:
Szentendrei Közös Önkormányzati Hivatal, 2000 Szentendre, Városház tér 3.

Bölcsődei felújítás

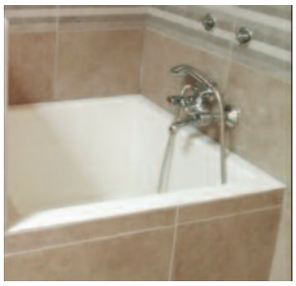

Múlt hónapban adtunk hírt arról, hogy városunk több közintézményében is felújítási-karbantartási munkálatok történtek idén nyáron. A püspökmajori Városi bölcsődében nemrégiben elkészült a két csoport által használt fürdőhelyiség teljes felújítása. A szépen kivitelezett munkát a Városi Szolgáltató szakemberei végezték.

ingatlanpályázat

Szentendre Város Önkormányzat pályázati felhívást tesz közzé az önkormányzat tulajdonában álló lakás szociális alapon történő bérbeadásáról:

Cím (Szentendre) **Szabadkai u. 13.** A. ép. 2. ajtószám

Alapterület 42 m²
Komfortfokozat komfort
Lakás állapota üres
Bérleti díj * minimum 10.521,- Ft/hó

**helyi rendelet alapján jövedelemtől függően.*

A pályázatokat a Hivatal Iktatójába **augusztus 30. 11 óra 00 percig** (Városház tér 3. I. emelet) kell benyújtani. Minden szükséges információt a pályázati kiírás tartalmaz, amely a Szentendrei Közös Önkormányzati Hivatal ügyfélszolgálati irodáján vehető át és a szentendre.hu ingatlanportálról tölthető le.

Tájékoztatás telefonon: 26/785-091

Szentendre Város Önkormányzat pályázati felhívást tesz közzé az önkormányzat tulajdonában álló lakás szociális alapon történő bérbeadásáról:

Cím (Szentendre) **Károly u. 4.** III. em. 10. ajtó

Alapterület 55 m²
Komfortfokozat összkomfort
Lakás állapota lakott
Bérleti díj * minimum 19.683,- Ft/hó

**helyi rendelet alapján jövedelemtől függően.*

A pályázatokat a Hivatal Iktatójába **augusztus 30. 12 óra 00 percig** (Városház tér 3. I. emelet) kell benyújtani. Minden szükséges információt a pályázati kiírás tartalmaz, amely a Szentendrei Közös Önkormányzati Hivatal ügyfélszolgálati irodáján vehető át és a szentendre.hu ingatlanportálról tölthető le.
Tájékoztatás telefonon: 26/785-091

Szentendre Város Önkormányzat pályázati felhívást tesz közzé az önkormányzat tulajdonában álló lakás szociális alapon történő bérbeadásáról:

Cím (Szentendre) **Kálvária u. 24.** B. ép. II. em. 9. ajtószám

Alapterület 38 m²
Komfortfokozat komfort
Lakás állapota üres
Bérleti díj * minimum 9.519,- Ft/hó

**helyi rendelet alapján jövedelemtől függően.*

A pályázatokat a Hivatal Iktatójába **augusztus 30. 9 óra 00 percig** (Városház tér 3. I. emelet) kell benyújtani. Minden szükséges információt a pályázati kiírás tartalmaz, amely a Szentendrei Közös Önkormányzati Hivatal ügyfélszolgálati irodáján vehető át, illetve a szentendre.hu ingatlanportálról tölthető le.

Tájékoztatás telefonon: 26/785-091

Szentendre Város Önkormányzat pályázati felhívást tesz közzé az önkormányzat tulajdonában álló lakás szociális alapon történő bérbeadásáról:

Cím (Szentendre) **Kálvária u. 24.** A. ép. fszt. 2. ajtószám

Alapterület 28 m²
Komfortfokozat komfort
Lakás állapota üres
Bérleti díj * minimum 7.015,- Ft/hó

**helyi rendelet alapján jövedelemtől függően.*

A pályázatokat a Hivatal Iktatójába **augusztus 30. 10 óra 00 percig** (Városház tér 3. I. emelet) kell benyújtani. Minden szükséges információt a pályázati kiírás tartalmaz, amely a Szentendrei Közös Önkormányzati Hivatal ügyfélszolgálati irodáján vehető át, illetve a szentendre.hu ingatlanportálról tölthető le.

Tájékoztatás telefonon: 26/785-091

Nyári szünet után megújulva nyílik meg a város uszodája

A V8 Uszoda és Szabadidőközpontban nagy munkák zajlottak idén nyáron. Megújult a wellness-részleg és augusztus 12-28. között az éves nagy karbantartásra is sor került a V8 Uszodában. Wildner Márton igazgatót kérdeztük a felújításokról.

Hogyan újult meg a wellness részleg? Milyen munkák zajlottak itt?

Augusztus 29-én nyitja meg kapuit a felújított V8 Wellness. Egyre többen tudják, tapasztalják már hogy a V8-ban egy komplex wellness-centrum várja szentendreieket: szaunacentrum többfajta szaunával, gőzkabin, sóbarlang, jégbarlang, élményzuhany, merülőmedence, pezsgőmedence, élménymedence és masszázs szobák, szakképzett masszőrök.
Mint azt egy korábbi nyilatkozatban is hangsúlyoztam, egyik legfontosabb célom, hogy a város kiemelt sport- és szabadidős intézményének jó gazdájaként az Önkormányzattal karöltve lépésről lépésre javítsunk az uszoda és a szabadidőközpont infrastruktúráján, szolgáltatásainak színvonalán.
A V8 Wellness részlegének felújítása egy nagy falat ebben az igyekezetünkben, hiszen 10 év után először lehetőség nyílt arra, hogy megújuljon a környék egyedülálló wellness-centruma.
A V8 Wellness felújítása során korszerűsítjük a wellness medence, a jakuzzi és a zuhanyzók szigetelését, és kicseréljük a wellness teljes padlóburkolatát. Megújul a medencék burkolata, a zuhanyfülkék szigetelése és burkolata, járólapfelület, az élményzuhanyzó, mosdók és a jégkamra burkolata, a pihenőrész és a merülőmedence is új burkolatot kap. Sőt, az uszodatérben található emeleti vendéglelátót is karbantartjuk.

Milyen újdonságok várják ősszel a V8-ban a látogatókat?

Hangsúlyosan bátorítjuk és népszerűsítjük idén a sportolást, a mindennapi mozgást és az egészséges életvitelt a medencékben és a medencén kívül is, például a fitness részlegen. Különösen nagy öröm számomra, hogy idén soha nem látott érdeklődés van a V8 iránt a egyesületek részéről, így ősztől minden eddiginél több gyermek fog vizes sportokra járni. Mindezt természetesen rendezett, átlátható és kiszámítható körülmények között. Kiemelt figyelmet fordítunk arra, hogy az egyéni, felnőtt úszóvendégeink is kényelmesen sportolhassanak.
A sportolás és az egészséges életmódra való odafigyelés jegyében kerül sor októberben az Egészségnapra (az EFI-vel és a SZEI-vel közös rendezésben), novemberben pedig 10. alkalommal rendezzük meg a város amatőr úszóversenyét, a V8 KUPÁ-t. Ugyancsak az egészséges életmód jegyében nyílik meg a V8 üzletsorán az Életerő központ, mely csomagolásmentes bio-, vegán- és gluténmentes bolt lesz.

Lesznek-e kedvezmények az őszi nyitás kapcsán?

Augusztus 29-én reggel 6 órakor nyitjuk meg a V8 kapuit, a megújult wellness megnyitásának örömére augusztus 29-én a vendégek egy pohár pezsgő kíséretében féláron léphetnek be a wellness-be, a wellness bérleteket pedig 20%-os kedvezménnyel válthatják meg. Megéri, sőt, igazán most éri meg kipróbálni a wellness-részleget.

Az uszodai karbantartás milyen munkálatokkal járt?

A Wellness felújításával párhuzamosan zajlott a V8 éves karbantartása. Augusztus 12-én bő két hétre teljesen bezárt a V8 Uszoda, ekkor végeztük el azokat a sokszor nem látható gépészeti, technikai feladatokat, melyek egy kívülálló számára láthatatlanok, de szükségesek a V8 optimális működéséhez. Szemmel látható és érzékelhető lesz a vendégek számára az, hogy kifestettük a nagymedencét és a tanmedence vályúját, újraszilóztuk a medencék körüli kövezetet, kifestettük a konferenciatermeket, öltözőket, karbantartottuk a lelátókat, elvégeztük a szükséges kisebb-nagyobb javításokat és az általános nagytakarítást. A nagyobb falat az ilyen karbantartásoknál mindig az, ami láthatatlan a szemnek. Ilyen például a gépészeti takarítás, a kiegyenlítő tartályt kitakarítása és a légcsatorna tisztítása. A nyitásra a legnagyobb feladatokkal és a legtöbb apróbb munkával is elkészülünk, szeptember közepére minden kitűzött feladatot elvégzünk.
Augusztus 29-én nyitjuk meg a V8 kapuit újra, abban a reményben, hogy egy ragyogóan tiszta, higiénikus, tisztavizű uszodával, szép, megújult wellness-szel fogadhatjuk régi és új vendégeinket – ígértem az előző beszélgetésünkkor, és ez így is lesz.

Fitneszparkok Szentendrén

Pap-sziget

A Pap-szigeti híd melletti kutyafuttatónál a napokban elkezdődött egy új fitneszpark építése, a kivitelezés a tervek szerint augusztus 31-ig befejeződik. A parkban hét fitneszeszközt telepítenek eséscsillapító gumiburkolattal, illetve elhelyeznek két padot és egy kerékpártárolót is a területen. A Pap-szigeti városrészben, a Sellő utcában tavaly létesült egy játszótér a gyerekeknek, idén pedig a felnőttek részére épül a fitneszpark, a lakossági kérések, igények alapján. A projekt önkormányzati forrásból valósul meg, a költsége 6.7 millió Ft. Kivitelező a Happy Jump Bt.

A kültéri fitneszparkok hazánkban is egyre népszerűbbek, mert az eszközök minden korosztály igényeinek megfelelnek, a rendszeresen sportolóktól a nyugdíjasokig mindenki megtalálja az edzettségi szintjének megfelelőt. Városunkban az első fitneszpark 2014-ben épült, a Püspökmajor-lakótelepi Károly utcában. 2015-ben épült meg a családbarát pihenőhely a Czóbel parkban, ahol a fejlesztés részeként kültéri street workout eszközöket telepítettek. 2019. augusztusban a SZEI Egészségfejlesztési Iroda pályázati támogatásából a Postás strand területén épült hat elemből álló fitneszpark a teniszpálya és a volt kaszinó közötti területen. Szintén idén ősszel a Szentendre és Vidéke Praxisközösség pályázati támogatásából a Füzesparkban épül öt, illetve a Pannónia telepen, az Ericsson játszótéren egy kültéri eszközből álló fitneszpark.

Füzespark

Szeptemberben kezdődik meg a Füzesparkban, a játszótér melletti zöld területen egy új fitneszpark telepítése a Szentendre és Vidéke Praxisközösség pályázati forrásával.

Kedves füzesparki lakók, háziorvosi körzetem páciensei!

Mint bizonyára tudják, elnyertük és 2019. január elsejétől zajlik „Az alapellátás és népegészségügy rendszerének átfogó fejlesztése - népegészségügy helyi kapacitás fejlesztése" című VEKOP 7.2.3.-17 -2017-00005 azonosítószámú pályázat" megvalósítása.
Elkötelezettek vagyunk az egészséges emberek preventív életmódjának támogatásában, hogy minél későbbre tolódjanak az esetleges megbetegedések az életkor során. Kollégáimmal, a Szentendre és Vidéke Praxisközösség orvosaival egészségi állapotfelméréseket végzünk, majd a felmerülő rizikótényezőknek megfelelően személyre szabottan ajánlunk a táplálkozás, mozgás, mentális állapot terén tennivalókat. Úgy tűnik, elsősorban a mozgásszegény életmód megváltoztatása hozza a leggyorsabb változást, ezért kapacitálnánk kedv és szabadidő függvényében Önöket a jó levegőn való mindennapos mozgásra.
Az előzetes igényeket figyelembe véve terveztük a költségvetésbe a kültéri fitneszpark eszközeit. Egyeztettünk az Önkormányzattal, Zakar Ágnes képviselővel, a lakóközösségi képviselővel, így a park létrehozása mindenki közös egyetértésével megvalósulhat. A felnőtt lakosság számára 5 darab eszköz (vállkerék, evezőpad, lépcsőztető/lépegető, hátmasszírozó, lábizom erősítő) kerül telepítésre szeptember hó folyamán a Füzespark utcába, a játszótér melletti zöld területre.
Tájékoztatást fognak kapni a megnyitóról is, ahol gyógytornász kolléganőink bemutatják a gépek használatát.
Reméljük, örömmel fogadják kezdeményezésünket, és igazán hasznos prevenciós módot tudtunk nyújtani egészségük megőrzése érdekében.

DR. HASITZ ÁGNES
ÉS A SZENTENDRE ÉS VIDÉKE PRAXISKÖZÖSSÉG ORVOSAI

Postás strand

A Postás strandon kétmillió forint értékben fitneszparkot létesített a SZEI, melyet az Egészségfejlesztési Iroda uniós pályázati forrása tett lehetővé. A Szentendrei Szakrendelő mellett működő Egészségfejlesztési Iroda az egészség megőrzése, a betegségek megelőzése érdekében a járás számos rendezvényén szervez sikeres programokat. Ennek részeként kértek lehetőséget a Postás strandon egy fitneszpark létesítésére, melynek örömmel biztosított helyet a város vezetése.

Az elkészült park a nap 24 órájában lehetőséget biztosít a 14 év feletti korosztály kondíciójának, egészségének megőrzésére. Az Egészségfejlesztési Iroda beruházásában 6 eszközt – elliptikus sétálót, lábizom erősítőt, „légbenjárót", „szörföt", mellizom erősítőt és evezőpadot – helyeztek el az új kerékpáros pihenőnél. Az eszközöknél a tereprendezés még hátra van, a megnyitó várhatóan szeptember elején lesz.
Az EFI programjairól itt tájékozódhat: http://efi.szentendre.hu/

A Postás strandon fitneszparkot létesített a Szentendre Egészségügyi Intézményei, melyet az Egészségfejlesztési Iroda létrehozására kiírt VEKOP 7.2.2.17 számú uniós pályázat forrása tett lehetővé. Összesen hat fitnesz eszközt helyeztünk el a teniszpálya mögötti területen.
Reméljük, a lakosság olyan örömmel fogja használni, amilyen örömmel mi létesítettük!

DR. PÁZMÁNY ANNAMÁRIA
INTÉZMÉNYVEZETŐ

Szentendrei művészek a Kolozsvári Magyar Napokon

A Kolozsvári Magyar Napok rendezvénysorozat alkalmából mutatkoztak be szentendrei művészek egy reprezentatív kiállításon a Kolozsvári Művészeti Múzeum Bánffy Palota termeiben. A kiállítás augusztus 16-án nyílt meg, a megnyitón beszédet mondott Gyürk Dorottya kulturális alpolgármester és Szakács Imre festőművész. A tárlat szeptember 12-ig látogatható.

Az alábbiakban Gyürk Dorottya kulturális alpolgármester megnyitóbeszédéből idézünk.

– Nagy öröm számomra, hogy a Kolozsvári Magyar Napok keretében meghívást kaptunk és a kortárs szentendrei művészet egy szeletét bemutathatjuk Önöknek.
„Szentendre nélkül nincs modern magyar festészet” – mondta Németh Lajos professzor. Több hangsúlyosan erős korszaka is volt a szentendrei képzőművészetnek, amikor Szentendrére az ország kiemelt képzőművészeti központjaként tekintettek. Ilyen volt a korai szentendrei piktúra, amikor 1929-ben, nyolc Nagybányát megjárt festő megalapította a Szentendrei Festők Társaságát.
A szentendrei festészet második nagy korszaka az ún. Európai Iskola, melynek vezető művészei valamennyien szentendrei kötődésűek voltak – Anna Margit, Ámos Imre, Barcsay Jenő, Bálint Endre, Korniss Dezső, Vajda Lajos, Szántó Piroska. Az Európai Iskola leglényegesebb művészi cselekedete a szentendrei program folytatása volt, melynek kapcsán a bartóki zenei metódus képzőművészeti megfelelését keresték. Az 50-es évek beszűkült kultúrpolitikája aztán véget vetett az Európai iskolának.
A szentendrei festészet harmadik nagy korszaka akkor kezdődött, amikor a 70-es években efZámbó István vezetésével megalakult a Vajda Lajos Stúdió. Egy határozott, fiatal művésznemzedék lépett színre, akik fittyet hánytak a kommunista diktatúra szabta korlátokra. Az autodidakta létformából fakadó szabadságközpontúság, merész spontaneitással párosuló rögtönzési kedv, játékosság, szókimondás, műfaji szabadság jellemezte ezt a kiemelkedő korszakát a szentendrei művészetnek.
Ez a képzőművészeti hagyomány és az aktív kortárs képzőművészeti alkotó tevékenység az, ami Szentendrét kiemelt képzőművészeti központtá teszi.
Kolozsvár és Szentendre két erős kortárs képzőművészeti központ Közép-Európában.
Kolozsvár az elmúlt 30 év alatt, nemzetközi színtéren számon tartott, kiemelkedő művészeti bázissá vált, a vizuális művészetek központjaként híresült el. Kolozsvárnak Képzőművészeti Egyeteme is van, gazdag hagyományai és nagyon tehetséges fiatal művészei. Olyan nemzetközi sikerekkel, amikről más kelet-közép-európai alkotók csak álmodnak.
„Olyan generációt akarunk nevelni, amelynek mondanivalója lesz a világ számára” – fogalmazott dr. Florin Ștefan, a Kolozsvári Egyetem professzora. Az a Florin Stefan, akinek jelenleg a Szentendrei Art Capital Képzőművészeti Fesztivál keretében önálló kiállítása van.
Idén negyedik alkalommal rendezzük városunkban Kelet-Közép-Európa legnagyobb képzőművészeti fesztiválját, és eddig minden évben szerepeltek kolozsvári művészek a nemzetközi kiállítási programban.
Ionel Mihai (Jonél Mihály), a Kolozsvári Képzőművészeti és Design Egyetem hallgatójának szobrai voltak láthatóak a Barcsay Múzeum kertjében 2018-ban. Ugyanebben az évben Berszán Zsolt készített helyspecifikus szobrokat a Kmetty Múzeum kertjébe. 2016-ban az Ecsetgyárhoz kapcsolódó 13 művész szerepelt a Majdnem tárgyak című tárlaton a Vajda Múzeumban.
Ebből a felsorolásból is látszik, hogy nem újkeletűek a két művészváros kapcsolatai. Szentendre vigyázó szemeit Kolozsvárra veti és viszont. Ennek a gyümölcsöző együttműködésnek az eredménye a mai kiállítás is.
Köszönöm mindenkinek a meghívást. A mostani kiállításon, itt a Bánffy Palotában 12 képzőművész reprezentálja a szentendrei kortárs képzőművészetet. Ezek a művészek az idősebb generációhoz tartoznak, mind ismert és elismert művészek, sokan közülük rangos művészeti díjak birtokosai. Fogadják szeretettel a kiállítást!

Verebes György, Lukoviczky Endre, Bálint Ildikó, Buhály József, Kopacz Mária, Balogh László, Jávor Piroska, Szabó Tamás, Makó Judit, Rákosy Anikó, Kárpáti Tamás és Tzortzoglou Georgiosz alkotásai szeptember 12-ig tekinthetőek meg a Kolozsvári Bánffy Palota emeleti kiállítási termeiben. A kiállítás kurátora: Szakács Imre és Iakob Attila.

MÓRA FERENC-DÍJAT KAPOTT A SKANZEN FŐIGAZGATÓ-HELYETTESE

A muzeológiai szakma egyik legfontosabb díját vehette át dr. Sári Zsolt, a Skanzen általános főigazgató-helyettese. A díjat augusztus 16-án adták át.

A Móra Ferenc-díj azoknak a muzeológusoknak adományozható állami kitüntetés, akik szakterületükön kimagasló szakmai életutat tettek meg. Tevékenységükkel, kezdeményezésükkel példaértékű, a muzeológia fejlődését és változását jelentős mértékben befolyásoló eredményt értek el, a muzeális intézményekben folyó szakmai és szervezeti munka előrehaladását és sikerét meghatározó kezdeményezés irányítói, vagy a muzeális intézmények társadalmi beágyazottsága és társadalmi hasznosítása terén meghatározó eredményt érnek el.

Sári Zsolt 2001 óta a Szabadtéri Néprajzi Múzeum muzeológusa, tudományos titkára, tudományos és ismeretátadási igazgatója, jelenleg főigazgató-helyettese. Munkássága során nemcsak számos kiállítás kurátora volt, hanem olyan nemzetközi kutatási programokba kapcsolta be az intézményt, amelyekkel a múzeum szakmai reputációja növekedett. Négy tematikus év szakmai vezetője, muzeológusa, a megvalósító stáb irányítója volt. Nemzetközi múzeumi és egyéb szakmai egyesületek tagja, a Pulszky Társaság – Magyar Múzeumi Egyesület főtitkára több éven keresztül. Munkásságának köszönhetően a magyarországi skanzenológia módszertanában új irányok honosodtak meg.

Szakmai életét a Debreceni Egyetem politológia-néprajz szakán kezdte. 1997 és 2000 között a szolnoki Damjanich Múzeum muzeológusa volt, 2001-ben kezdte pályafutását a Szabadtéri Néprajzi Múzeumban. Már muzeológusi pályája első éveiben komoly néprajzi, antropológiai anyagokat, tárgyegyütteseket gyűjtött az intézmény számára. Tudományos kutatási érdeklődése a népi vallásosság, a táplálkozáskultúra után a 20-21. századi életmódváltozások körére irányult. Az ezredfordulón annak a szakmai stábnak a tagja, majd később vezetője, akik megfogalmazták a Skanzen tudományos koncepciójának térbeli, időbeli és tematikai bővítésének módszertanát. Ehhez kapcsolódóan az Országos T udományos Kutatási Alapprogram által finanszírozott országos vizsgálatok vezető kutatója volt. Mindezek keretében a szabadtéri múzeum 20. századi épületegyüttes koncepciójának elkészítője, felelős muzeológusa.

A szakma kortárs működése, jövőbeli fenntartása miatt munkásságának alapgondolata az alkalmazott tudomány, amelynek alapja az ismeretek minél szélesebb körű átadása hiteles eszközök segítségével. Ez mutatkozott és mutatkozik meg jelenleg is kiállításaiban. Kurátori munkásságából kiemelkedik a 2009-es „Save Our Sources! Mentsétek meg forrásainkat!", a 2012-ben megrendezett „A vasút fénykora – A vidék modernizációja", a 2013-as „Típusbútor – A falusi lakáskultúra 1945-1980 között", a Búcsú a parasztságtól, a 2014-es „A bárányok nem hallgatnak", valamint a 2018-as „Hé'67! – A világ, amelyben a múzeum született" című tárlatai. Mindegyik kimagasló nemzetközi kutatásokra alapozott, interaktív, a 21. századi látogatói igényekhez igazodó munka.

A kétezres évek közepétől folyamatosan a nemzetközi múzeumi élet aktív tagja. 2006-tól 2009-ig a CULT-RURAL Promotion of a Cultural Area Common to European Rural Communities európai uniós kutatási program nemzeti vezetője, 2013-ban az Ökoskanzen KEOP beruházás projektmendezsere, 2010-2014 között a CANEPAL: The European Heritage of Sheep farming and pastoral life program nemzetközi projektvezetője. Emellett aktív résztvevője volt a Skanzen Dél-Dunántúl, Felföldi-mezőváros és Észak-magyarországi falu tájegységeit létrehozó kurátori stábjának. Jelenleg a Szabadtéri Néprajzi Múzeum második embereként felel az országos múzeum szakmai munkájáért.

HAGYOMÁNYAINK VENDÉGSÉGBEN!
TÁJHÁZAK A SKANZENBEN!
Meghívott tájházaink mind őriznek olyan emlékeket, amely a Nagy Háború korszakát idézi.
Bemutatunk régi gyermekjátékokat, háborús viseleteket, fotókat, hallgathatunk történeteket, kóstolhatunk korabeli ízeket, megismerhetjük az akkori gyógynövényhasználat praktikáit, kézműveskedhetünk...
Részletes program: www.skanzen.hu
SZEPTEMBER 7. / SZOMBAT
MUHARAY ELEMÉR NÉPMŰVÉSZETI SZÖVETSÉG
MAGYARORSZÁGI TÁJHÁZAK KÖRPORSI IDEGENFORGALMI EGYESÜLET
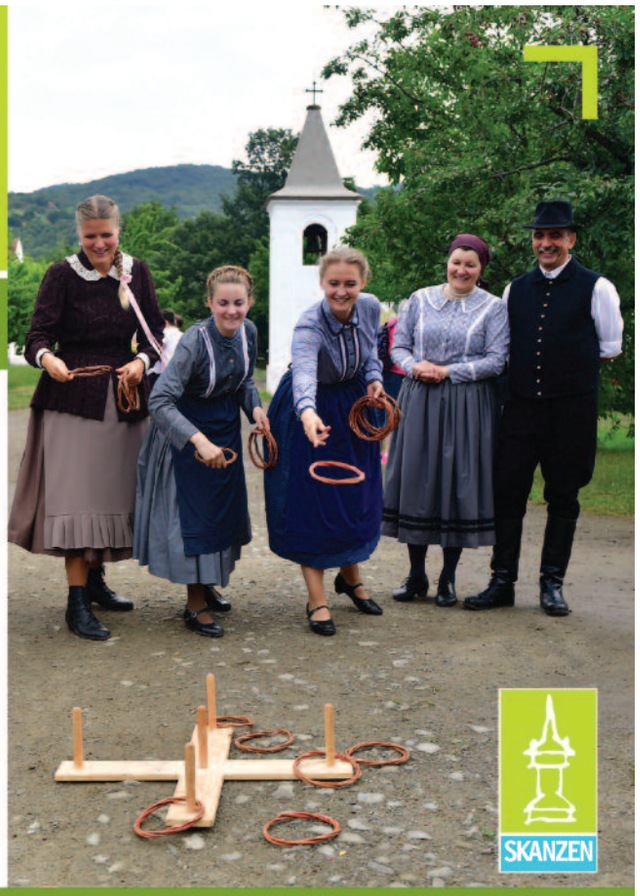
SKANZEN
KÖVESS MINKET!
2000 SZENTENDRE / SZTARAVODAI ÚT 75. / TELEFON: +36 26 502 500 • www.skanzen.hu

Szeretem Szentendrét kiállítás

A Szentendrei Városháza Galéria tisztelettel meghívja Önt és kedves családját a 2019. augusztus 30-án pénteken 18 órakor kezdődő Szeretem Szentendrét Fotókiállítás ünnepélyes megnyitójára!

A kiállítást megnyitja: Verseghi-Nagy Miklós polgármester

A városi honlapon a Szeretem Szentendrét galériában szentendreiek fotói között lapozgathatunk, és olvashatjuk, ők miért szeretik városunkat. A július 31-ig feltöltött fotókból készült albumra szavazhattak a város FB-oldalán a szentendreiek. A szakmai zsűri által legjobbnak ítélt 30 és a közönség által kiválasztott 5 legnépszerűbb fotóból kiállítást rendezünk.

A megnyitón az 5 legjobb szakmai díjazott és az 5 legnépszerűbb közönségdíjas veszi át Szentendre város ajándékát, egy-egy gasztronómiai, kulturális és sportkuponokkal teli „Városi Élménycsomagot". Várunk mindenkit szeretettel!

Helyszín: Városház Galéria (Városház tér 3.)

A fotók megtekinthetőek a Városháza nyitvatartási idejében 2019. szeptember 13-ig.

Szeretem Szentendrét az Instán is!

Keresd a Szeretem Szentendrét instakeretét a Szentendre Éjjel-Nappal Nyitva fesztiválon augusztus 30-szeptember 1. között, és szelfizz! A leggyorsabbak Szeretem Szentendrét karkötőt kapnak ajándékba!

https://szentendre.hu/szeretemszentendret

Gyerekoldal a városi honlapon

Gyermekes családoknak szóló tematikus aloldal indult a város hivatalos honlapján Gyerekoldal címmel, hasznos oktatás-, egészségügyi és szabadidős információkkal, programokkal, tippekkel. Az oldal folyamatosan frissül aktuális információkkal.

A szentendre.hu-n a Városinfó menüpont alatt új tematikus aloldal készült gyerekek, gyermekes családok számára az őket érintő, számukra fontos információkkal.

A Gyerekoldal folyamatosan frissülő online tudástár, ahol a gyermekjogtól a helytörténeti információkig, az egészségügyi, oktatási, sport és szabadidős témák mellett megtalálható a játszóterek leírása, tehetséggondozással, ösztöndíjakkal és pályázati lehetőségekkel kapcsolatos információk, de a nyári tábook gyűjteménye és a környezetvédelemmel vagy a hitélettel kapcsolatos tájékoztató is.
A Gyerekoldal folyamatosan bővül aktuális információkkal, az önkormányzat várja az ötleteket arról, mivel bővítsük még a szentendrei családok aloldalát.

https://szentendre.hu/varosinfo/gyerekoldal/

WERTHEIM – SZENTENDRE: 30 ÉVES A TESTVÉRVÁROSI KAPCSOLAT

Harmincadik évébe lép Wertheim és Szentendre testvérvárosi kapcsolata. Ez alkalomból látta vendégül Szentendre a wertheimi küldöttséget, hogy a szerződést az évfordulón megerősítsék. A vendégek a nemzeti ünnepre is Magyarországon maradtak.

Wertheim és Szentendre három évtizedes testvérvárosi kapcsolatot ápol. Ez alkalomból érkezett Szentendrére a német város küldöttsége és más testvérvárosok képviselői is. Wertheim küldöttségét Markus Herrera Torrez főpolgármester vezette, de eljött Stefan Gläser akkori főpolgármester is, aki harminc éve a testvérvárosi szerződést a német fél részéről aláírta.

A testvérvárosok küldöttségét, a Nemzetközi Kapcsolatok Egyesülete tagjait és a megjelenteket augusztus 19-én gálaműsorral fogadta a város. A rendezvény háziasszonya Kóbor Edit protokollfőnök volt, a német felszólalók beszédeit Csigéné Várnai Judit, a Móricz Zsigmond Gimnázium nyugdíjba vonult német tanárnője tolmácsolta.

A Városházán tartott fogadáson elsőként városunk ifjú tehetsége, Laár Janka lépett fel, aki számos nemzetközi versenyt nyert már. Mozart C dúr Andantéját játszotta fuvolán, zongorán kísérte Forrai Judit, a Vujicsics Tihamér Zeneiskola zongoratanára.

A vendégeket ezután Verseghi-Nagy Miklós polgármester köszöntötte. Beszédében kiemelte: több szempontból is izgalmas a 30. évforduló, az 1989-es év. „Ebben az évben nyitottuk meg Sopronnál a határt, ahol a kelet-német polgárok szabadon átmehettek Ausztriába az ún. Pán-Európai Pikniken. Ezt a nyitást azóta is fontos mérföldkőként kezelik a két nép kapcsolatában, hisz egy fizikai kapunyitás mögött egy igazi politikai nyitás lehetősége is rejlett." Verseghi-Nagy Miklós felidézte, hogy a Wertheimmel kialakított kapcsolat a csobánkai születésű, iskoláit Szentendrén végző Hans Hermann-nak köszönhető, ő volt az ötletgazda, és a kezdetektől aktív támogatója, kezdeményezője a közös programoknak. „Tudjuk, a testvérvárosi eszme a II. világháború után született, elsődleges célja a béketeremtés, a különböző népek közelebb kerülése volt. Nálunk Magyarországon, a kommunista rezsim alatt pedig utazási lehetőséget is jelentett a testvérvárosi kapcsolat. Ma már szabadon utazunk, az Európai Unió tagjaként gyakorlatilag egy család tagjai vagyunk, könnyebb a helyzet. Ugyanakkor, mindannyian tudjuk saját tapasztalatból is, hogy a családi kötelékek is csak akkor maradnak erősek, ha törődünk velük." Szentendre polgármestere végül Richard Bach amerikai író szavait idézte „A kötelék, mely igaz családod összefűzi, nem a vér, hanem az egymás élete iránti tisztelet s a benne lelt öröm. Mi most egy nagy család tagjaiként vagyunk jelen, és hiszem, a legfontosabb üzenet valóban ez: az egymás iránti tisztelet és a benne lelt öröm. Kívánom, hogy az együttműködésünket ez határozza meg a jövőben is!"
A polgármesteri köszöntő után a gálaműsorban Szentendre ifjú tehetségét egy felnőtt tehetség követte, Bojta Zsuzsanna operaénekes, aki Carlos Guastavino: La Rosa y el sauce című argentin dalt, illetve Bizet: Carmen: Habanera című áriáját adta elő, zongorán kísérte Thiago Bertoldi.

Fotók: Balázs József

Verseghi-Nagy Miklós, Szentendre polgármestere és Markus Herrera Torrez, Wertheim főpolgármestere

Ezután Markus Herrera Torrez köszöntötte a megjelenteket. A wertheimi főpolgármester beszédét az 1000 éves magyar történelem méltatásával kezdte, majd áttért a 30 éves testvérvárosi kapcsolat múltjára, jelenére és jövőjére. Beszédében kitért az európai szellemiségre, a hagyományosan jó magyar-német kapcsolatokra. Érdekes párhuzamként ő is említette az 1989-es eseményeket, melyeknek szintén 30. évfordulóját ünnepli a két ország.
Szót kért még Stefan Gläser, az egykori főpolgármester is, aki kezdeményezője, támogatója és aktív szereplője volt a kapcsolatoknak évekig. Érdekesség, hogy Gläser professzor az 50. születésnapján pénzgyűjtést szervezett, és az akkor összegyűlt 53.500 márkát, mintegy 5,5 millió forintot a MűvészetMalom felújítására adományozta.
Az egykori német polgármester beszéde után Jolanda Willemse, a Szentendre Nemzetközi Kapcsolatainak Egyesület elnöke köszönte meg a közös munkát Lucy Webernek, a német egyesület elnökének.
A köszöntők után a jubileumi oklevelek ünnepélyes aláírása következett, mellyel a három évtizede kötött testvérvárosi szerződést erősítették meg. Wertheim részéről Marcus Herrera Torrez főpolgármester, Szentendre képviseletében Verseghi-Nagy Miklós polgármester látta el kézjegyével a díszoklevelet.

Az ünnepi rendezvényt a Dunazug Együttes fergeteges műsora zárta, a nemzetközi dallamokat követően igazi magyar népzenével, tánccal.

A testvérvárosi küldöttség Budapestre is ellátogatott, megtekintették a Parlamentet és városnézésén vettek részt 19-én. A vendégek augusztus 20-ra is Magyarországon maradtak, hogy vendéglátóikkal ünnepeljék a magyar államalapítás ünnepét. 20-án Szentendrével ismerkedtek Csokonay Nóra idegenvezetésével. A Czóbel Múzeumban a kurátor Barki Gergő vezette őket körbe, a vendégek ezután a MűvészetMalomban is megfordultak, ahol tábla emlékeztet Stefan Gläser nagylelkű adományára.

A szerződéseket anno két helyen is aláírták: 1989-ben Wertheimben dr. Szini István és Stefan Gläser, majd 1990-ben Szentendrén Krajcsovits Istvánné és Stefan Gläser. A testvérvárosi megállapodásban mindkét város elkötelezte magát a közös történelmi, kulturális és gazdasági értékek alapján az együttműködésre, cserekapcsolatok teremtésére.
2019. augusztus 19-én, Szentendre és Wertheim testvérvárosi kapcsolatának 30. éves évfordulóján Verseghi-Nagy Miklós polgármester és Markus Herrera Torrez főpolgármester aláírásukkal újították meg a testvérvárosi szerződést.

A megújított kapcsolatok és az együttműködés első friss lépése egy Wertheimben rendezett Czóbel kiállítás lehet, amelyről a vendégek egyeztettek a Czóbel Múzeumban tett látogatás után.

XIV. Szentendre Éjjel-Nappal Nyitva fesztivál

2019. AUGUSZTUS 30.- SZEPTEMBER 1. SZENTENDRE BELVÁROSÁBAN

Idén még nagyobb, még színesebb programkínálattal várják a látogatókat az év „leg-szentendreibb" eseményén: a mediterrán város immár 14 éve, hagyományosan augusztus utolsó hétvégéjén a Szentendre Éjjel-Nappal Nyitva fesztiválla l búcsúztatja a nyarat. A mind műfajában, mind tematikájában sokszínű programsorozatban a három nap alatt több mint 250 program várja a látogatókat. Az ArtUdvarok programsorozatban 44 házigazda nyitja meg óvárosi udvarát, és kínál programokat. A tematikus városi séták mellett jótékonysági gumikacsa-verseny, minden este fényfestés, két színpadon számtalan koncert – Bagossy Brothers Company, Soulwave, Ocho Macho, Ferenczi György és a Rackák –, performanszok, kiállítások, workshopok, gyerekprogramok.

Programok:
Honlap - https://szentendreejjelnappalnyitva.hu/
FB - szentendreejjelnappalnyitva

KORTÁRS TALÁLKOZÁSOK

ArtKert

összművészeti fesztivál

2019. augusztus 30 – szeptember 1.
Szentendre, Bogdányi u. 51.

Blahalouisiana, Bereményi Géza és Másik János közös estje, Mörk és a Carson Coma a Szentendrei Régi Művésztelep kertjében.

Találkozz a Szentendrei Régi Művésztelep művészeivel, és kukkants be műtermeikbe, ahol a művészekkel is beszélgethetsz!
Aknay János, Baksai József, Bánföldi Zoltán, Bereznai Péter, Buhály József, Csáki Róbert, Knyihár Amarilla, Krizbai Sándor és Nagy Barbara várja az érdeklődőket!

PROGRAM

Kertmozi | Nyitott műtermek | Művészeti séta | Közös alkotás
Egész napos művészeti workshopok | Műgyűjtés másként | Színház

Nem tudod, hogy milyen egy művésztelep, de szívesen megnéznéd? Régóta szeretnéd megismerni a szentendrei festőművészeti hagyományokat, vagy éppen kipróbálni magadat festőként? A nyár utolsó hétvégéjén a fűben ücsörögve hallgatnád meg Mörköt, vagy éppen a színpad előtt tapsolva a Blahaluisianát? Gyere el az ArtKert összművészeti fesztiválra, ahol koncertek, irodalom, közös festés vár téged! Megismerheted az alkotóházainkat, igazi festőművésszé válhatsz, együtt kereshetjük Szent-endre kincseit, és még a Cigány magyar című színházi előadást is megnézheted a MANK Galériában.

Második alkalommal szervezi meg az ArtKert összművészeti fesztivált a Szentendrei Régi Művésztelepen és a MANK Galériában a Magyar Alkotóművészeti Közhasznú Nonprofit Kft. Az alkotóművészet támogatója 2019. augusztus 30. és szeptember 1. között ismét kinyitja kapuit, és három napon át igazi kortárs találkozások várnak mindenkit: izgalmas programokkal, köztük könnyűzenei koncertekkel készül a MANK.

Három kiállítás várja majd az érdeklődőket a fesztiválon: a kortárs magyar fotográfiában köszön vissza a mozgásművészet a MANK Galériában a TáncKépek című tárlat, amelyet Eifert János fotóművész rendez meg, miközben a galéria mögött, a Szentendrei Régi Művésztelepen a Szobrok a kertben című kiállításon tizenegy kiváló kortárs szobrászművész alkotása tekinthető meg. Az idén először, de hagyományteremtő szándékkal megrendezett nyári szobrászati tárlat a természet és a kultúra szerves egyesítését tűzte ki céljául. Ideiglenes kiállítást nyit a Művésztelep Jeges Ernő Műtermében a Cseh Tamás Archívum is, hiszen fotókból, grafikákból, plakátokból készült válogatással, valamint archív felvételekkel idézi meg az énekest.

Az esti programok között könnyűzenei koncerteket találunk: fellép augusztus 31-én a Carson Coma és Mörk mellett a Blahalouisiana: a 2012 nyarán alakult zenekarnak már a Sziget és a VOLT, fesztiválok fellépőinek sorában is kiemelt helyük van. Ráadásul a zenekar nemcsak határon innen, hanem külföldön is szerencsét próbált már: koncerteztek már Erdélyben, Ausztriában, Szlovákiában, Csehországban, de a Tallin Music Week-en és Hágában is bemutatkoztak. Szeptember 1-jén Keresztben jégesőcímmel Bereményi Géza és Másik János estje Cseh Tamást idézi meg. Az egykori alkotótársak egy igazán különleges műsorral állnak színpadra, ami több lesz mint egy Cseh Tamás-est: az író-költő készülő életrajzi regényéből olvas fel részleteket, a zeneszerző-énekes Cseh Tamás- és Másik János-dalokat játszik.

Az augusztus 31-i és szeptember 1-jei művészeti séta keretében, a Fő téren található ÚjMűhely Galériából indulva bemutatjuk Szentendre azon kultikus helyszíneit, melyek híres festmények kompozícióit ihlették. A várostörténeti érdekességek mellett az egykor itt élő és alkotó művészek alakjait is megidézzük. Szó lesz a Ferenczy-család Szentendréhez fűződő viszonyáról, és olyan művészházaspárokról, mint Vajda Lajos és Júlia, vagy Anna Margit és Ámos Imre, akik együtt koptatták a macskaköves utcákat. A program csúcspontja pedig a Régi Művésztelep felkeresése, ahol műteremlátogatás keretében személyesen is megismerhetjük az ott alkotó festőművészeket.

Zenés irodalmi rendezvényen hozza közelebb az írók világát a MANK szeptember 1-jén, amikor három költő, író vall a kerthez, illetve saját belső kertjükhöz fűződő kapcsolatáról. A beszélgetés során az alkotók felolvasnak verseikből, prózáikból is, az estet pedig hangzó, megzenésített versek teszik teljessé Farkas Wellmann Éva költő, a Bárka online szerkesztője, Novák Zsüliett író és Király Farkas költő, író, az Irodalmi Jelen szerkesztője társaságában, Mirtse Zsuzsa művészeti tanácsadó vezetésével.

A színes programkínálat mellett művészeti workshopok várják az érdeklődőket: Knyihár Amarillával, a Szentendrei Régi Művésztelep festőművészével tanulhatunk meg például festeni. A további foglalkozásokon a fotózás archaikus technikáit figyelhetjük meg, és készíthetünk magunkról is üveglapra készült fotót, újrahasznosított anyagokból alkothatunk izgalmas ékszereket magunknak, vagy készíthetjük el közösen a fesztivál óriásmontázsát.

A fesztivál keretében Szentendrére érkezik a Művészetek Völgyében nagy sikernek örvendett Műgyűjtés másként program, amely keretében Fedezd fel Szentendre kincseit! címmel a Ferenczy Múzeumi Centrummal közösen szentendrei kincskeresésre indulhatunk. A családi kalandjátékban értékes ajándékokért szállhatunk versenybe, miközben négy szentendrei múzeumot látogathatunk végig: az ÚjMűhely Galériát (Fő tér 20.), a Vajda Múzeumot (Hunyadi utca 1.), a MűvészetMalmot (Bogdányi utca 32.) és a Szentendrei Régi Művésztelepet (Bogdányi utca 51.).

Színházi előadás is várja a látogatókat: Horváth Kristóf „Színész Bob" és társulata Cigány magyar című előadását tekinthetik meg az érdeklődők. A Csapatépítő színházi tréning magyar állampolgároknak alcímet viselő előadás sikeres hazai bemutatót és több berlini előadást követően a szentendrei MANK Galériába érkezik. A fiatal roma művészekből álló, hat éve alakult csoport tagjai a társadalom egészét megszólító rap- és slamszövegek, fórumszínházi előadások és hátrányos helyzetű gyerekekkel való közös alkotások után ezúttal saját emlékeiket dolgozzák fel egy előadásban. Az előadás, ahogy a program workshopjai, foglalkozásai is ingyenesek, de regisztrációhoz kötöttek a kozonseg@alkotomuveszet.hu emailcímen. A program az Úton van a Cziffra Központ programsorozat keretében valósul meg.

A koncertek mellett a MANK keretiben működő Hangfoglaló Program hozza el Horváth Gergő rádiós műsorvezető Lemezjátszó Classic című műsorát a Fő téren található ÚjMűhely Galériába. Az évek óta futó Lemezjátszó estek hazai könnyűzene öröksége előtt tisztelgő új sorozata indul útjára a programmal.

Az ArtKert összművészeti fesztivál a Nemzeti Kulturális Alap támogatásával, a Szentendre Éjjel-Nappal Nyitva program keretében valósul meg.

ArtUdvar-ajánló

BARCSAY-UDVAR

Dumtsa Jenő u. 10.
Férőhely: 130 fő
Augusztus 30. péntek ingyenes
18:00 Kecskés Együttes koncertje
Házigazda: Kecskés András
A szentendrei dalmátok zenei hagyatéka
20:30 **Pecha Kucha Szentendre 4.0** 1500 Ft
Házigazda: Pelle Csilla, az Édeni Édességek tulajdonosa
Szentendre elképesztő tárháza ismert-ismeretlen ember-kagylóknak, akik most megmutatják igazgyöngyeiket.
10 szentendrei előadó, 10 lényegre törő, pörgős előadás, 10 villanás a világ és Szentendre csodálatos gazdagságából! A Pecha Kucha szigorú szabályai szerint egy előadó 20 képet vetíthet, egyenként 20 másodpercig, és mesél arról, amit látunk 6 perc 40 másodpercig.
Augusztus 31. szombat ingyenes gyerek
Meseudvar
Házigazda: Solymosi Heléna
11:00 **Csernik Szende: „A mese ölelésében"** székely népmesék
12:00 **Horti Zoltán mesemondó előadása a Görömbő Kompániával**
Mesébe szőtt tánc, táncba szőtt mese
13:15 **Szigethy Ildikó mesél székely népmeséket**
14:45 **Vadász Bence olvas verses kötetéből a Nagyon Állatból**, kicsiknek és nagyoknak
„mert titkon ezek a gyerekversek azért felnőtteknek is szólnak".
15:45 **Szabó István olvas klasszikus mesékből** mint például A három kiscica
Házigazda: Klötz Ildikó
20:30 **Filmvetítést megelőző beszélgetés**
Vasvári Csaba a Szentendrei Teátrum igazgatója beszélget a filmről Martos Gábor
műkereskedelmi szakíróval. Könyvárusítás.
21:00 **Filmvetítés: Senki többet** 1000 Ft
amerikai dokumentumfilm (98')(12)
Rendező: Nathaniel Kahn
A műtárgypiac legmagasabb köreibe röpít el a film.
szeptember 1. vasárnap 19:00 2000 Ft
Házigazdák: drMáriás – Fábry Sándor
Etűdök rókafűrészre és fröccsöntött szarkára
Fábry Sándor figyelmét felkeltették drMáriás alkotásai, így meghívta őt festményeivel a showműsorába, ahol a groteszk két jellegzetes hangja felismerte közös hullámhosszát. Így Fábry leírta drMáriás általa kedvelt festményei mellé gondolatait történetekben, széljegyzetekként, kommentárokként, poénokként, töredékekként.

CZÓBEL PARK

(OffoFFline Center mellett)
Esőhelyszín: Offline Center
Házigazda: Werner Ákos
Augusztus 30. péntek 19:00 ingyenes
Félbevágott pipafüst – Berecz András est
Ez az az ámuló szájból és a lélek legmélyéről mennyezetre fújt füst, melyen át férfi és nő régtől fogva egymást vizsgálgatja – a Paradicsomtól errefelé. Az énekes mesemondó ezen az estén füstokozó és oszlató is egyben.

PAP-UDVAR

Iskola u. 18.
Házigazda: Kanyó Erika és Pap Lajos
Férőhely: 60 fő
Augusztus 30. péntek 19.00 1000 Ft
Nagy Nóra francia-sanzon estje Kéméndi Tamás harmonikaművésszel
Válogatás a nagy klasszikusok (Edith Piaf, Charles Aznavour, Yves Montand, Charles Trenet stb.), a 60-as 70-es évek (Joe Dassin, Dalida, France Gall, Francois Hardy stb.) és a kortárs (Zaz, Indila, Lara Fabien, Saint Privat stb.) előadóinak dalaiból.
szeptember 1. vasárnap 19:00 2000 Ft
Sárik Péter Trió koncertje
A jazz és Bartók tökéletes párosítás, a zongoradarabok trióra hangszerelve még karakteresebben szólnak, a nagyzenekari művek és a népdalfeldolgozások is új arcukat mutatják, és végtelen teret adnak az improvizációnak. A Sárik Péter Trió az elmúlt tíz évben Magyarország egyik legnépszerűbb és legmeghatározóbb jazz-zenekarává vált.
Sikerük egyik záloga, hogy mindhárman nagyon nyitott, sokoldalú muzsikusok, így a közönség sokkal szélesebb rétegét szólítják meg, mint a jazz-zenekarok többsége. Saját szerzeményeik mellett bátran kalandoznak a műfajok között: Tagok: Sárik Péter – zongora, Fonay Tibor – bőgő, Gálfi Attila – dob

RÓZSAUDVAR

TOURINFORM, Dumtsa Jenő u. 22.
Házigazda: Hidegkuti Dorottya, Tourinform Iroda vezető
Augusztus 30.péntek ingyenes
17:30 **Utcatárlat megnyitó** (helyszín: Dumtsa Jenő utca) Képek, fotók, információk – minden, amit a Szentendrei rózsáról tudni érdemes
18:00 **A szentendrei rózsakertészetek nyomában** (helyszín: Szamos Cukrászda Klimt-terem)
Benkovits György vízfestő vetített képes előadása
18:30 **Szépülj rózsával!**
Sminktanácsadás Sághy Bori sminkmesterrel
19:00 **Bemutatjuk a Szentendre Rózsája tortát** (helyszín: Sweet Dreams sátor)
Ingyenes kóstoló az első 100 vendég számára!
20:30 **Szentendrei Rozé bemutató** (helyszín: Rozé terasz)
Hidegkuti Gergely, a Kőhegybor borászának vezetésével
21:00 **Fröccsmozi:** Meglepetés film egy házasság megromlásáról és a nemek háborújáról amerikai vígjáték
Augusztus 31. szombat ingyenes
10:00–16:00 **Rózsás ékszerkészítés** gyerek (helyszín: műhelysátor a Dumtsán)
A Kismesterek Kézműves csapatával. Felnőtteknek is!
11:00–13:00 **Rózsás pezsgés**
Fürdőbomba készítés Szabó Ildikóval, a Szentendrei Szappan Manufaktúra vezetőjével.
14:00–20:00 **Rózsakóstoló**
Vendégünk Halmos Mónika food-stylist, az ehető virágok szakértője, a Rózsakunyhó Alkotóműhely tulajdonosa. Rózsás helyek, rózsás irodalom, rózsás finomságok és a Rózsakóstoló című könyv dedikálása.
16:00–18:00 **Marcipán rózsa készítés** (helyszín: műhelysátor a Dumtsán)
A Szamos cukrászda támogatásával ...mert „Minden a rózsával kezdődött."
21:00 **Fröccsmozi:** Meglepetés film egy gyémántgyűrű eltűnésének történetéről
amerikai vígjáték
szeptember 1. vasárnap ingyenes
10:00–16:00 **Rózsás hajbavalók készítése** gyerek (helyszín: műhelysátor a Dumtsán)
A Kismesterek Kézműves csapatával. Felnőtteknek is!
11:00–13:00 **Tippek és receptek**
Natúr kozmetikum bemutató és rózsás kencék készítése, amit otthon is bármikor elkészíthetünk.
14:00–18:00 **A rózsa, a szív elixírje**
Interaktív parfümbemutató Zólyomi Zsolt parfümőr és kollégái segítségével: a parfümkészítés alapjai és titkai, a főbb illatkategóriák, illatos kvízjáték és parfüm-felismerési teszt, illatosítási trükkök és tanácsok.
16:00–18:00 **Millió, millió, millió rózsaszál** (helyszín: műhelysátor a Dumtsán)
Virágkötészeti alapismeretek és rózsadoboz készítés Tóth Krisztina virágkötő mester vezetésével.
19:00 **Rózsaszín álmok, rózsás koktél-csodák** (helyszín: Rozé terasz)
Mert minden jó, ha a fesztivál vége jó!

TEÁTRUM 50 UTCATÁRLAT

Futó utca
Házigazda: Vasvári Csaba
Augusztus 30. péntek 18:00
50 év I 50 nyár I Számtalan élmény!
Magyarország egyik legrégebben működő és talán legszínesebb szakmai hagyományokkal rendelkező szabadtéri színháza, a Szentendrei Teátrum 50 éves történetének vizsgálata három évvel ezelőtt kezdődött. Az utcatárlat a kutatás során felderített rendkívül színes múlt néhány mozzanatát eleveníti föl, hogy a Szentendrére látogató turisták is ízelítőt kaphassanak a Szentendrei Teátrum gazdag múltjából. Az utcatárlaton színháztörténeti érdekességeket tudhatunk meg, a szereplők bőrébe bújhatunk, a legnagyobb sztárokkal együtt fényképezkedhetünk, és kedvet kaphatunk a Szentendrei Teátrum múltját feldolgozó honlap, a www.teatrum50.hu látogatásához is.
A Szentendrei Teátrum 50 - jubileumi kutatási projekt szakmai program megvalósítását 2019. évben a Magyar Művészeti Akadémia támogatta.

További programok: https://szentendreejjel-nappalnyitva.hu/

Finisszázs hétvége

AUGUSZTUS 30. – SZEPTEMBER 1.

CA art PI'19 TAL

AUGUSZTUS 30. – SZEPTEMBER 1.

Fedezd fel Szentendre kincseit! – Családi kalandjáték
MűvészetMalom, Szentendrei Régi Művésztelep / MANK Galéria, ÚjMűhely Galéria, Vajda Múzeum

AUGUSZTUS 30., 31., SZEPTEMBER 1.

16:00 Ferenczy Múzeum
(18) **Színházi előadás**
Madách Imre: Az ember tragédiája – Nagyravágy több részben

AUGUSZTUS 30. PÉNTEK

17:30 Szentendrei Képtár
Kurátori tárlatvezetés a **Díszletek közt. Szentendrei Teátrum 50** című kiállításon.

18:30 Szentendrei Képtár
Keresztrím – Irodalmi műhelybeszélgetés
Vendégek: Kemény István és **Stermeczky Zsolt Gábor**

19:00 Ámos Imre – Anna Margit Emlékmúzeum
Kurátori tárlatvezetés a **Paradise City – a város öt olvasata** című kiállításon.

20:00 Ámos Imre – Anna Margit Emlékmúzeum
DADA-est
Kurt Schwitters: Ursonate és más dada versek
Előadja: **Menich-Horváth István**

20:30 MűvészetMalom
(18) Meseterápiás foglalkozás felnőtteknek **Boros Lucával Nagy Kriszta x-T Csipke Rózsika halott** című kiállításán.
Maximális létszám: 12 fő.*

AUGUSZTUS 31. SZOMBAT

14:30 Ferenczy Múzeum
Kurátori tárlatvezetés a **Magyar Szürrealizmus** című kiállításon.

15:00 Városi Vendégház
Kurátori tárlatvezetés **Boros Viola Az öröklét álma** című kiállításán.

16:00 MűvészetMalom
Exkluzív tárlatvezetés és dedikálás **Finy Petra** íróval, **Bíró Zsófia** fuvolaművész közreműködésével **Csurka Eszter Alpha** című kiállításán.

17:00 MűvészetMalom
Rendhagyó tárlatvezetés **Koronczay Dávid** csillagásszal **Eva Schlegel un-limited** című kiállításán.

18:00 MűvészetMalom
Kurátori tárlatvezetés **Dmitrij Kavarga Anyag és test. Mérgező antropocentrizmus** című kiállításán.

19:00 Kovács Margit Kerámiamúzeum
„Szállj, zene, szállj" – a **Musica Beata Kórus** koncertje

19:30 MűvészetMalom
Ébredések, avagy az asszony tragédiája – elektroakusztikus fantáziák
Bojta Zsuzsanna és **Bodrogi Éva** énekesnők koncertje **Pétery Melinda** táncművész közreműködésével.

21:00 MűvészetMalom
Csipke Rózsika feltámad
Finisszázs **Nagy Kriszta x-T** kiállításán

SZEPTEMBER 1. VASÁRNAP

14:30 Ferenczy Múzeum
Kurátori tárlatvezetés a **Magyar Szürrealizmus** című kiállításon.

15:00 Találkozási pont: a **Ferenczy Múzeum előtt**
Fesztiválséta az **Art Capital kiállítások** között **Muladi Brigitta** művészettörténésszel.

16:00 Barcsay Múzeum
(18) A **Juhász Kata Társulat** improvizációs, táncos tárlatvezetése **Florin Ştefan Morpheus** és **Forgács Péter Álom Inventárium és Kölcsönös analízis** című kiállításán.

17:00 Vajda Múzeum
Halász Péter Tamás képzőművész tárlatvezetése a **Tripod** című kiállításon.

18:00 Vajda Múzeum
Felméri Péter humorista stand-up estje **Halász Péter Tamás Tripod** című kiállításán.*

*** A részvétel előzetes regisztrációhoz kötött: regisztracio@muzeumicentrum.hu. A programok Art Capital napijeggyel / bérlettel látogathatók.**

ART CAPITAL ALAPÍTVÁNY · FERENCZY MÚZEUMI CENTRUM · Szentendre · XIV. SZENTENDRE ÉJJEL-NAPPAL NYITVA FESZTIVÁL · NKA Nemzeti Kulturális Alap · Magyar Turisztikai Ügynökség · Minisztérium · Bethlen Gábor Alapkezelő

Art Capital finisszázs és Szentendre a Ferenczy Múzeumi Centrummal Rómában

A nyárral 2019 augusztusának utolsó hétvégéjén a 2019-es Art Capital is elbúcsúzik. A záró hétvégén fesztiválsétával, különleges tárlatvezetésekkel, irodalmi és zenei programokkal, családi kalandjátékkal, felnőtteknek szóló meseterápiás foglalkozással, stand-up esttel és egy rendhagyó színházi előadással várnak mindenkit a Ferenczy Múzeumi Centrum kiállításain – ahol az Art Capital tárlatai meghosszabbított nyitvatartással lesznek majd látogathatók. (Augusztus 30–31-én, pénteken és szombaton 10-től 21 óráig, szeptember 1-jén, vasárnap pedig 10-től 19 óráig.)

A szeptember aztán több eseménnyel is Rómában kezdődik majd Szentendre és az FMC számára. Szeptember 10-én 10 órakor Kucsera emlékmise kezdődik a római Szent Péter Bazilika magyar kápolnájában a Ferenczy Múzeumi Centrum szervezésében, majd szeptember 12-én „Felvonulás. Tűrt és tiltott művészet Szentendrén a Kádár-korszakban” címmel nyílik tárlat a Palazzo Falconieriben, azaz a Római Magyar Akadémia épületében. A kiállítás a nyolcvanas évek szentendrei szcénáját, a korszak magyar ellenkultúrájának emblematikus, a kortárs művészetre máig nagy hatással bíró helyszínét és közösségét mutatja be a Ferenczy Múzeumi Centrummal, illetve Szentendre önkormányzatával közös szervezésben.
A római eseménysorozat október 13-án egy szabadtéri tárlattal zárul, amikor is a Szentendrei Szabadtéri Tárlat 51 évvel ezelőtti elindulásának alkalmából szentendrei művészek művei lesznek majd láthatók a Trasteverén – Róma bohém negyedében, a Tevere „budai”, még pontosabban „szentendrei” oldalán.

SacraArt a Szentendre Éjjel-Nappal Nyitva fesztiválon

A Szentendre Éjjel-Nappal Nyitva fesztivál új eleme a SacraArt. Idén először nem csupán rekordmennyiségű kávézó, galéria, étterem, múzeum, valamint helyi lakosok udvarai nyílnak meg, hanem Szentendre szakrális terei is. Hogy mit jelent ez? A három nap alatt a város felekezetei kinyitják kapuikat, és különleges, az év többi részén nem látható és hallható zenei és interaktív programokkal várják – nemcsak az adott gyülekezethez, közösséghez tartozó érdeklődőket.

SZÁNTÓ ZSIDÓ EMLÉKHÁZ ÉS IMAHÁZ
Magyar Izraeli Baráti Társaság Szentendre és Környéke Kulturális Egyesület
Alkotmány u. 3.
Férőhely: 40 fő

Augusztus 31. szombat
19:30 **A kultúrák találkozása**
Programunk középpontjában az Astangajóga Oktatási és Kulturális Közhasznú Alapítvány bemutatja a „Soup Bábtársulat” projekt keretében Sabbat című árnybábjátékát.

SZERB EGYHÁZI MÚZEUM
Szerb Egyházi Múzeum, Fő tér 6.
Házigazda: Vukovits Koszta gyűjteményvezető

Augusztus 31. szombat
15:00 **„Szent Trifun” ünnepe a bortermelők és a vendéglősök védőszentje – budai borvidék, szerb borászati hagyományai**
Borkóstoló – szerbiai borok bemutatása
OPLENAC VINARIJA
A bemutató után borvásár.
Az előadást tartja: Janka László népzenetanár, helytörténeti kutató.
16:30 **A múzeum megtekintése**
tárlatvezető: Vukovits Koszta
blagovestenszka és a belgrádi templom megtekintése – tárlatvezető Vukovits Koszta.
A szükséges eszközöket a múzeum biztosítja.
A program ingyenes, regisztráció nem szükséges.
Az előadásra 40 fő tudnak fogadni.

EVANGÉLIKUS TEMPLOM
Luther tér 1.

Augusztus 31. szombat
20.00 **Zenés áhítat**

PÉTER-PÁL TEMPLOM
Kucsera Ferenc u. 1.

Szeptember 1. vasárnap
19:30 **Laudamus Te**
Bojta Zsuzsanna és Tóth-Vajna Zsombor Bach Mindenkinek Fesztiváldíjas művészek egyházzenei koncertje

REFORMÁTUS TEMPLOM KERTJE
Rákóczi Ferenc u. 14.

Szeptember 1. vasárnap
(Esőhelyszín: Református Templom)
20:30 **Bartha Mátyás és barátai jazz koncertje**
A műsorban zsoltárfeldolgozásokat és különleges, izgalmas jazz műveket hallhatnak az érdeklődők. Rendező: Szentendrei Református Egyházközség

Szentendrei múzeumok és művészek – kiállítás a moziban

Idén 11. alkalommal nyílt kiállítás a P'Art Moziban Doszkocs Zsuzsa festőművész képeiből. Az évek óta ágyhoz kötött, de töretlen hittel és lendülettel alkotó művész kiállítására barátai, tisztelői és kezelőorvosai is eljöttek. A Szentendrei múzeumok és művészek címmel nyílt kiállításon legújabb képeit mutatta be a művész, aki 15 művét Szentendre városának ajánlotta fel. A kiállítást Gyürk Dorottya kulturális alpolgármester nyitotta meg, aki megköszönte a művésznő képeit, és átadta a város ajándékát.

Doszkocs Zsuzsa hosszú évek óta légzésrehabilitáción él, betegsége ellenére fantasztikus lendülettel alkot. 1998-ban izomgyengeség miatt kómába esett – a sors az egyik kezével elvett tőle: lélegeztetőgépre került, és azóta ágyhoz kötötten él; a másik kezével viszont adott: elkezdett alkotni. „Előző", egészségesebb életében még számítógép-programozóként dolgozott, így amikor művei összegyűltek, és érdemes volt bemutatni őket, honlapot készített, ahol megtekinthetőek versei, rajzai és festményei (http://www.doszkocs-zsuzsa.hu).
Az évente sorra kerülő kiállításokon nagy örömmel találkozik ismerőseivel, barátaival és szeretteivel. Erre az alkalomra legújabb képeiből állított össze szép sorozatot szeretett városa, Szentendre művészetének ihletésében.

Augusztus 18-án Gyürk Dorottya kulturális alpolgármester nyitotta meg a P'Art Moziban rendezett, bensőséges hangulatú kiállítást:
„Doszkocs Zsuzsa ezzel a legújabb 15 festményből álló sorozatával tiszteleg a szentendrei képzőművészet, a szentendrei festők előtt. A művésznő legújabb sorozata nem más, mint egy hommage a nagy szentendrei elődök, festőóriások előtt.
Enciklopédikusan veszi sorba, idézi meg azokat a festőket, akiknek önálló múzeuma van a városban: Ferenczy Károlyt, Ferenczy Noémit, Ferenczy Bénit, Vajda Lajost, Ámos Imrét és Anna Margitot, Barcsay Jenőt, Kmetty Jánost, Czóbel Bélát, Kovács Margitot. De nem csak őket, hiszen feltűnik Deim Pál, aki élete utolsó évtizedében a szentendrei festők mestere, doyenje volt. Őt, mint múzeumalapítót ábrázolja a MűvészetMalom épülete előtt Doszkocs Zsuzsa.
Készült kép továbbá két kiállítóhelyről is, a Műhely Galériáról, amelyik az elmúlt évtizedekben fontos szerepet töltött be a város művészeti életében: itt működött a grafikai stúdió, aztán a Képcsarnok vállalatnak volt itt üzlete és galériája, majd az Erdész Galéria működött benne, később más bérlői voltak, most pedig a Magyar Alkotóművészeti Nonprofit Kft. vette kezelésbe. Nagy örömünkre most ismét kiállítótérként működik, helyt adva sok kiemelkedő szentendrei művész kiállításának is. A nagymúltú Péter-Pál Galériának is szentel egy képet a művésznő, amelyik elsőszámú központja volt évtizedeken keresztül a szentendrei iparművészeknek.
Ezek a képek mindnyájunk szívét megdobogtatják. Esszenciálisan bennük van, minden, ami Szentendre. Az ikonikus festőóriások hátterében maga a város jelenik meg, barokk homlokzataival, macskaköves utcáival, azokkal az élénk, napsütötte mediterrán színekkel, amelyek Szentendrét egyértelműen beazonosíthatóvá teszik.
Mélységes tisztelet és szeretet sugárzik ezekből a festményekből. Ilyet csak az tud festeni, aki kiváló ismerője az ábrázolt festők életművének, és aki szenvedélyesen szereti a festők városát, a Képzőművészet Hazai Fővárosát, Szentendrét.
Egy örömteli bejelentést szeretnék tenni köszöntőm végén. Doszkocs Zsuzsa művésznő a P'Art Moziban most kiállított műtárgy együttest nagyvonalúan Szentendre városának adományozza.
Szentendre kulturális városvezetőjeként úgy szeretném közkinccsé tenni ezt az anyagot, hogy városi közintézményekben helyezzük majd el, hogy minél többen láthassák. A Rendelőintézet SZEI Galériájában, a Városháza Galériában, a Hamvas Béla Pest Megyei Könyvtárban, a Dunaparti Művelődési Házban."

A kiállításon köszöntőt mondott Kocsi László humánszervező, és a művésznő pályafutását dr. Rozgonyi Zsolt Dezső, az Országos Korányi TBC és Pulmonológiai Intézet osztályvezető főorvosa mutatta be. A megnyitón a szervezők köszönetet mondtak az előző évekért, támogatásért Zakar Ágnes képviselőnek. Közreműködött a Zenemalom Együttes és Végső Ildikó előadóművész.
A kiállítás 2019. szeptember 18-ig látható, hétköznap reggel 8 órától este 22.00-ig, hétvégeken pedig 13.00-22.00-ig.

Polnai Gábor kiállítása

Polnai Gábor képzőművész szeptember 3-án, kedden 10 órai kezdettel nyitja meg a Hamvas Béla Pest Megyei Könyvtár klubtermében harmadik szentendrei kiállítását, ahol impresszionista festményeket, illetve favéset technikával készült képeket láthatnak az érdeklődők.

Polnai Gábor ígéretéhez híven idén is bemutatja a korábban már bemutatott „polmar" favéset technikával készült műveit, illetve újabb akril festményeit. A kiállítás célja elsősorban a helyieknek bemutatni műveit, és bemutatni az alternatív technikákkal készült kreatív képek készítésének módját. Gábor több festészeti pályázaton ért el eredményt már az évben, és jelenleg is számtalan pályázaton vesz részt. A jövőbeni tervei közé tartozik az általa használt technika népszerűsítése, illetve további egyéni kiállítások, szabad téri kiállítások és kisebb rendezvények szervezése a helybelieknek.

XI. Pilisi Tekerő – kerékpáros kalandtúra!

2019. 09. 07. SZOMBAT, POSTÁS STRAND – Fődíj: egy 28-as, fekete, acélvázas férfi Neuzer kerékpár!

Egy 28-as, fekete, acélvázas férfi Neuzer kerékpár várja szerencsés tulajdonosát a Pilisi Tekerőt záró tombolasorsoláson, ahol számos további értékes nyeremény talál majd gazdára. 2019-ben már tizenegyedik alkalommal rendezik meg a Pilisi Tekerőt, a térség népszerű kerékpáros kalandtúráját, négy távon, hogy a legkisebbektől a profikig mindenki megtalálja a számára megfelelő távot.

A kerékpáros kalandtúra egy regisztrációhoz kötött, nonprofit családi program, fővédnöke Szentendre polgármestere. Szervezi Szentendre Város Önkormányzata és a SzKHSE, társszervezők a környékbeli önkormányzatok: Pomáz, Leányfalu, Pilisszentlászló, Tahitótfalu, Szigetmonostor, Csobánka, továbbá civil egyesületek, önkéntesek.
Figyelem! Érdemes mielőbb online nevezéssel biztosítani az indulás lehetőségét! Az első 50 fő online nevező apró meglepetés ajándékot kap. Online nevezési határidő 2019.08.30. éjfél.

Rajt-célállomás: Postás strand
Távok:
1. Családi Tekerő I. 10 km
2. Családi Tekerő II. 30 km
3. Kalandos Tekerő 45 km
4. Profi100 100 km

Honlap:
https://szentendre.hu/varosinfo/sport/pilisi-tekero-es-szentendrei-nagy-sportagvalaszto/pilisi-tekero/xi-pilisi-tekero-2019/
Facebook: https://www.facebook.com/Pilisi-Tekero/

Részvételi szabályok:
- **A túrán mindenki saját felelősségére vehet részt, a rendezőségtől kártérítés semmilyen címen nem igényelhető!**
- **Kérjük a KRESZ maradéktalan betartását és a szabályoknak megfelelő felszereltség, ruházat használatát!**
- Orvosi igazolás nem szükséges.
- 18 év alatti résztvevő csak szülői nyilatkozattal indulhat.
- A kerékpárok műszaki állapotát a rajtnál ellenőrizhetik (üzemképes fékek).
- A fejvédő használata mindenki számára kötelező!
- Vigyázzunk magunkra és egymásra is!
- Szemetelni tilos; a bázisállomáson szelektív gyűjtők állnak rendelkezésre.
- A szabályok megszegése azonnali kizárást von maga után a Pilisi Tekerő összes rendezvényéről!

A sportprogramok levezetéseként 16 órakor TOMBOLASORSOLÁS a Postás strandon! Fődíj: egy 28-as, fekete, acélvázas férfi Neuzer kerékpár! További értékes, sportos nyeremények várják a szerencsés nyerteseket.

A karszalagokat kérjük gondosan megőrizni! Csak a sértetlen, kézen lévő karszalag bemutatásával jár a virslis vagy kolbászos szendvics, a leányfalui fürdőzés és a részvétel a tombolasorsoláson.
A Pilisi Tekerő négy különböző távon teljesíthető. Kérjük, mindenki az edzettségének, felkészültségének megfelelő távot válassza!

Családi Tekerő I. 10 km

Kisgyermekes családoknak; kerékpározással ismerkedőknek; könnyed, aktív kikapcsolódásra vágyóknak
Útvonal: Szentendre, Postás strand – Leányfalu, Strandfürdő – Szentendre, Postás strand
Az útvonal részben közúton halad, kérjük a KRESZ szabályok maradéktalan betartását és megfelelő felszerelés használatát!
A túrán mindenki saját felelősségére indul, a rendezőségtől kártérítés semmilyen címen nem igényelhető.
Rajt: 9.00 – 11.00, Szentendre, Postás strand
Táv: 10 km

Családi Tekerő II. 30 km

Biztonságos kerékpárút könnyű, sík terepen. Ajánljuk: családoknak kisebb és nagyobb gyermekekkel; játékos kedvűeknek; izgalmas kihívásokat keresőknek.
Útvonal: Szentendre Postás strand – Leányfalu, Strandfürdő – Tahitótfalu Magyar Családi Gazdaság – Pócsmegyer, Igricz Tanya – Szigetmonostor-Határcsárda révvel átkelve visszsza – Szentendre Postás strand
A frissítőállomásokon izgalmas feladatok várják a résztvevőket!
A túrán mindenki saját felelősségére indul, a rendezőségtől kártérítés semmilyen címen nem igényelhető.
Rajt: 9.00 – 11.00, Szentendre, Postás strand
Táv: 30 km

Kalandos Tekerő - 45 km

Szentendre belvárosát elhagyva barangolás a pilisi hegyekben
Ajánljuk nagyobb gyermekes családoknak, komolyabb kihívásokat keresőknek, hegyi útvonalat kedvelőknek.
Útvonal: Szentendre, Postás strand – Pilisszentlászló, Ifjúsági tábor – Csobánka, Baross Péter Közösségi Tér és Könyvtár – Pomáz, Magyar Vár – Szentendre, Postás strand
Izgalmas sportállomásokat érintve, a Pilis leküzdése után felfrissülés Szentendrén a Postás strandon.
A túrán mindenki saját felelősségére indul, a rendezőségtől kártérítés semmilyen címen nem igényelhető.
Rajt: 9.00 – 11.00, Szentendre, Postás strand
Táv: 45 km

Profi100 - 100 km

Igazán profiknak tervezett, 100 km-es táv. Idén is izgalmas kihívás lesz a Profi100 a legbátrabbaknak!
A túra nyomvonala kizárólag szilárd útburkolaton halad, így bármely időjárási körülmények között tekerhető. A túraútvonal 70%-a forgalomtól elzárt változatos, üde erdei utakon teljesíthető. Az erdei szakaszokon csak a kijelölt kerékpárút-hálózatot kívánjuk igénybe venni. Megteszünk mindent, hogy a leghosszabb táv méltó legyen a „profi" megnevezéshez. A túra teljes hossza 100 km, amelynek leküzdésével összesen 2000 m szintemelkedést is le kell gyűrni.
A túra nehézségi szintje 4. (5-ös skálán)
A teljesítendő távon, és a Pilis- és a Visegrádi-hegység csúcsain a résztvevők számára egy igazi megmérettetés adódik, ahol mindenki a hegyeket és a saját határait kell, hogy legyőzze. Az említett célokon túl, a szintidők felállításával egy újabb motivációs tényezőt építünk be.
Szintidő: 7 óra
ARANY FOKOZAT: 4 órán belül
EZÜST FOKOZAT: 5 órán belül
BRONZ FOKOZAT: 6 órán belül
Táv: 100,2 km, szintemelkedés: 1920 m
Frissítési lehetőség: 4 helyen (egyéni vízvétel forrás, kút), frissítőpont, energiapótlás (telepített):
– 25 km Mogyoró hegy
– 48 km Király-kúti elágazás (sípálya alja)
– 60 km Dobogókő
– 84 km Király-kúti elágazás (sípálya alja)
Ellenőrzőpont: 6 kontroll pont + RAJT-CÉL
A túrán mindenki saját felelősségére indul, a rendezőségtől kártérítés semmilyen címen nem igényelhető.
Rajt: 8.00 – 9.00, Szentendre, Postás strand
Táv: 100 km

Nevezési díj tartalma:
- 1 db karszalag
- induló csomag: ásványvíz, müzliszelet
- az állomásokon limonádé
- izotóniás ital a profi távon
- 1 db kolbászos vagy virslis szendvics (csak sértetlen, kézen lévő karszalaggal!)
- játékok, programok az állomáshelyeken
- tombolasorsoláson való részvétel (16 órától, csak sértetlen, kézen lévő karszalaggal!)
- minden táv indulóinak ingyenes éjszakai fürdőzés 20.00 órától a Leányfalui strandon (csak sértetlen, kézen lévő karszalaggal léphetnek be a résztvevők!)
- a kerékpáros útvonalak szakszerű kijelölése, biztosítása

A kerékpárok szervizelését, ingyenes átvizsgálását a rajtnál a Hámorisport és a Kerékmánia csapata biztosítja. Útközben a mentést a Hámorisport (+36 20 232 6565) végzi.

Világbajnok Kenguruk

2019. július 4-8-ig a norvégiai Oslofjordban rendezték az idei Kötélugró Világbajnokságot (WJR). A versenyzők száma közel 1000 fő volt, huszonhat országból. Legnagyobb létszámmal Amerikából (USA, Kanada) és Kínából érkeztek kötélugrók. Az európai országokon kívül ausztrál, japán, dél-koreai, hongkongi, észak-afrikai, kenyai és orosz versenyzők mérhették össze kötélugró tudásukat egyéniben, párosban és csapatban egy- és kétköteles versenyszámokban.

A Szentendrei Kenguru Kötélugró DSK hat versenyzője vett részt ezen a világbajnokságon. Fantasztikusan jól versenyeztek, így egyesületünk eddigi legkiválóbb eredményeit érték el.
I. hely: Dévényi Nikoletta, Hilbert Petra, Merényi Luca, Országh Adél: formáció gyorsasági versenyszám 4x30mp (18 éves és fiatalabb korcsoportban, 14 csapat közül)
II. hely: Dévényi Nikoletta és Hilbert Petra: páros szabadon választott gyakorlat (16 évnél fiatalabb korcsoportban, 53 páros közül). Hibátlanul bemutatott gyakorlatukkal csak 0.06 ponttal maradtak le az első helyezett párostól.
IV. hely: Hilbert Petra: 30 mp egyéni gyorsasági versenyszám (16 évnél fiatalabb korcsoportban, 102 egyéni versenyző közül!)
IV. hely: Dévényi Dorottya és Szőllősi Júlia: páros szabadon választott gyakorlat (18 évnél idősebb korcsoportban, 28 páros közül)

Gratulálunk ugróköteles lányaink kiváló teljesítményéhez! Az idén meghozta gyümölcsét a nyolc-tizenkét év alatt befektetett kemény munka, a kitartás és a sok áldozatvállalás. Bebizonyították, hogy nemcsak hazai versenyen sikeresek, hanem nemzetközi szinten is korcsoportjukban a világ élvonalához tartoznak.
Alig másfél hét múlva ismét versenyre utaztunk, július 17-21-ig Grazban rendezték a Kötélugró Európa-bajnokságot. Három válogató alapján egyéni összetett versenyszámban kvalifikálta magát a 15 éves Hilbert Petra, aki a felnőttek korcsoportjában a középmezőnyben végzett. Pálmai Laura, aki az Európa-bajnokság előtt töltötte be a 12. életévét, a 12-14 éves korcsoportban 30 mp gyorsasági versenyszámban az előkelő 7. helyet szerezte meg.

Köszönjük a szülők jelentős anyagi áldozatvállalását, hogy segítségükkel részt vehettünk ezeken a nemzetközi versenyeken.

LENGYEL IBOLYA
EDZŐ

I. hely: balról-jobbra: Dévényi Nikoletta, Hilbert Petra, Merényi Luca, Országh Adél

II. hely: Dévényi Nikoletta, Hilbert Petra

Oktatás, táboroztatás, edzés, tereplovaglás...

CSALÁDIAS LOVARDA SZENTENDRÉN

Újabb különleges lehetőségekkel gazdagodott Szentendre szabadidős kínálata, amely felnőtteknek és gyerekeknek, kezdőknek és haladóknak egyaránt fantasztikus élmény lehet, hiszen a lovaglás és a természetjárás csodálatos világát nyújtja.
A lovaglás önmagában is fantasztikus élmény, amit a most megnyitott családias lovarda látogatói egyéb érdekességekkel és lehetőségekkel együtt élvezhetnek a Fórizs udvarban, amely Pomáz felé, a Kőhegy alatt található.

Ditchen Andrea lovardavezető elmondta, a hozzájuk látogatók mindenekelőtt a Pilis adta természetjárás fantasztikus hangulatát ismerhetik meg lóháton. Mindezt, akár gyermekként (7 éves kortól) megtehetik, de természetesen a felnőttek számára is rendkívüli élmény, amely mellett rengeteg lehetőség kínálkozik.
Az érdeklődők megismerhetik a ménesben való viselkedést, lovas kultúrát és a lóismeret alapjait is elsajátíthatják. A lovas oktatás mellett lehetőség van gyermek táboroztatásra, szakági edzésre és tereplovaglásra is. A haladó lovasok megismerkedhetnek a díjlovaglás és díjugratás alapjaival is.
Szakképzett munkatársak angol, német és spanyol nyelven is tartanak oktatást, így érdekes programajánlat lehet a külföldi vendégek, illetve turisták számára is.
Érdeklődni, illetve jelentkezni lehet: Ditchen Andrea, 06-30-953-5296

VERSENNYEL NYITOTT AZ ÚJ SPORTPÁLYA

Fotók: Balázs József

Hivatalosan is átadták a Szentendrei Extrém Sportpályát a Kőzúzó utcai sporttelepen nemzeti ünnepünkön, augusztus 20-án. Ezen a napon a profi sportolóké volt a terep, ugyanis a pályát egy nagyszabású, meghívásos gördeszkaversennyel avatták fel.

A sportpálya építése áprilisban kezdődött a korábbi görpálya helyén, amelynek elemei elhasználódtak, a burkolatát és eszközeit már nem volt érdemes felújítani. Az új pálya tervei a gördeszkások egyesületének bevonásával készült, a Pallér Kft. kivitelezésében. A közel 30 millió Ft-os beruházás önkormányzati forrásból valósult meg.

Az augusztus 20-i ünnepélyes átadón Bachman Richárd, a Magyar Gördeszkások Egyesületének tagja mondott köszönetet az önkormányzatnak és Verseghi-Nagy Miklós polgármesternek a pozitív hozzáállásért, hogy olyan pálya készülhetett – Magyarországon egyedülálló módon –, amelynek tervezése során figyelembe vették az extrémsportolók igényeit, ötleteit, és a rájuk szabott terveket hozzáértőn kivitelezték, tehát a pálya a minőségében és az elemek bőségében is a legjobbak között van.

Verseghi-Nagy Miklós örömmel adta át a pályát a sportolóknak, amit a helyi fiatalok már a teljes befejezés előtt birtokba vettek, ami jó visszajelzés volt arra, hogy szükség volt a megépítésére. „A lendületet a fiatalok adták, ők mutatták az utat, aláírásokat is gyűjtöttek a megvalósítás érdekében. A városvezetés mindent megtesz azért, hogy a fiatalok jól érezzék magukat a városban, ennek érdekében rengeteg nekik szóló programot szervezünk, pl. a Barlangban vagy a fesztiválok részeként" – mondta a polgármester, majd kérte, hogy a pályát mindenki saját felelősségére használja, valamint hogy épségben és balesetmentesen űzzék ezt az egyáltalán nem veszélytelen sportot, aminek a kipróbálására ő nem is vállalkozna.

A rendezvény a rekkenő hőség ellenére remek hangulatban és magas színvonalon zajlott, köszönhetően annak is, hogy meghívásos, pénzdíjas verseny volt, ami Magyarországon nem igazán gyakori. A mintegy 25 versenyző – a hazai deszkások legjobbjai – már reggel 8 órától gyakorolt a pályán, majd az ünnepélyes átadó után elkezdődtek a selejtezők, végül a döntők.

A versenyt Karkossiák Zsolt nyerte meg, második lett Forray Péter, harmadik Kákai Bence – a díjazásuk 100, 60, illetve 40 ezer Ft volt. A verseny színvonalát jól mutatja, hogy a zsűri három 4. helyezettet díjazott 12-12 ezer Ft-tal: Turcsik Viktort, Petrányi Lajost és Mihályfi Dávidot.

A döntő után ún. Best Trick bemutató volt, ahol 30 percig lehetett egy adott elemen megmutatni a legjobb trükköket. Ezen bárki elindulhatott, és a legjobbak pénzjutalmat és gördeszka-lapokat kaptak.

A verseny támogatói voltak: Garage Store, DC Shoes Hungary, Teddy Beach, Attitude Skateboards, illetve Szentendre Város Önkormányzata.

Egyszerű, de nagyszerű edzés: a gyaloglás

A gyaloglás az egyik legkedveltebb mozgásforma az idősek körében, amely számos jótékony hatással bír. Egyik legnagyobb előnye, hogy bármely életkorban elkezdhető, pozitívan befolyásolja a szív- és érrendszer működését, átmozgatja az alsó végtagok izmait, valamint a gerinc körüli izomzatot. Azonban nem szabad elfelejteni, hogy akárcsak a többi sport esetében, ezt is a megfelelő technikával kell végezni. A gyaloglás nem egyszerűen gyorsabb járást jelent. Fontos a megfelelő bemelegítés, az edzés után pedig a nyújtásokkal való levezetés. Érdemes fokozatosan növelni a távot és tempót, célkitűzés lehet akár a száz lépés percenként, vagy a tízezer lépés naponta. A gyaloglás nem költséges sport, viszont elengedhetetlen hozzá a megfelelő öltözet, amelybe beletartozik a kényelmes edzőcipő és réteges, időjáráshoz alkalmazkodó ruházat. A gyaloglásnak nem kell magányos tevékenységnek lennie, sőt ösztönzően hat barátok, családtagok, kortársak, akár kutyánk bevonása is a közös edzésbe.

2018-ban az Egészséges Városért Közalapítvány csatlakozott a Monspart Sarolta által létrehozott Országos Gyalogló Idősek Klubja mozgalomhoz, és elindította a SZEGYIK – Szentendrei Idősek Gyalogló Klubja programot Aknay Jánosné és Törökné Bakos Bea vezetésével. Időközben megkezdte működését az Egészségfejlesztési Iroda (EFI) is, és a gyalogló klub a Közalapítvány engedélyével, továbbra is Bea vezetésével az EFI Gyalogló Klub nevet kapta.
A nyári szünet után szeptember közepén megújulva indul el ismét a Gyalogló klub. Az EFI vezetője, Huszárné Kürti Éva elmondta, hogy a klub tematikusan felépített testedzést nyújt a lakosságnak. A foglalkozások gyógytornász vezetésével, szakszerű bemelegítéssel kezdődnek, majd a résztvevők gyakorolják a helyes technikát, végül levezetéssel, nyújtással zárnak.

Az EFI munkatársai örömmel várják az érdeklődőket Szentendréről és a környékbeli településekről. Jelentkezni és érdeklődni az iroda honlapján (efi.szentendre.hu) vagy facebook oldalán (https://www.facebook.com/szentendreefi) feltüntetett elérhetőségeken lehet.

Források:
www.healthinaging.org/tools-and-tips/walking-tips-older-adults
https://gerinces.hu/prevencio/gyaloglas-kimeletes-mozgasforma/

Programok

KIÁLLÍTÁS

FERENCZY MÚZEUMI CENTRUM

Nyitva tartás
keddtől vasárnapig 10.00–18.00
Kovács Margit Kerámiamúzeum hétfőtől vasárnapig 10.00–18.00
A pénztárak 17:30-ig tartanak nyitva

Art Capital finisszázs programok
a 18. oldalon!

Czóbel Múzeum
Templomdomb 1.
Újragondolt Czóbel 4.0
Rejtélyek a múzeumban – Fókuszban a kutatás

Kmetty Múzeum
Fő tér 21.
Kmetty János – az örök kereső

Kovács Margit Kerámiamúzeum
Vastagh György utca 1.
Kovács Margit, a Duna királynője
Új állandó kiállítás

MANK Galéria
Szentendrei Régi Művésztelep
Bogdányi u. 51.
Szobrok a kertben
Szoborkiállítás a művésztelep kertjében
Kiállító művészek: Azúr Kinga, Ámmer Gergő, Csurka Eszter, Farkas Ádám, Gálhidy Péter, Kalmár János, Kontur András, Kotormán Norbert, Martin Henrik, Márkus Péter, Melkovics Tamás
Az idén először, de hagyományteremtő szándékkal megrendezésre kerülő nyári szobrászati tárlat a természet és a kultúra szerves egyesítését tűzi ki céljául. A lírai hangulatú, ligetes parkban installált kiállítás teret enged az alkotók és szoborművek megkötésektől mentes kibontakozására, hogy a látogató maga fedezhesse fel a szobrok közötti lehetséges kapcsolatokat.
Megtekinthető: szeptember 27-ig

Boromisza Tibor Emlékszoba
Duna korzó 4.
(26) 311-364
A Nagybányán és Párizsban tanult, majd Szentendrén élt festő (1880-1960) friss szemléletű életképeiből ad válogatást a kis kiállítás
Nyitva: szombat és vasárnap 12.00–17.00
A belépés ingyenes

Apáti Galéria
Kertész u. 10.
Apáti Abkarovics Béla festőművész emlékkiállítása
A kiállítás megtekinthető hétköznaponként 9.00-17.00 között

KONCERT

DMH Barlang
Duna korzó 18.

augusztus 30. péntek 19:30
Art-Fart-Feszt
19:30 **Blue Tips** koncert indie, pop, rock, garage
21:00 **The Keeymen** koncert Hungarian Surf Rock
22:30 **Ricsárdgír** koncert hobbipop, ricsiricsaj
1500 Ft

augusztus 31. szombat 19:00
19:00 **SKA Tunes** koncert Reggae Ska Rocksteady
21:00 **Kettő-Kettő Tánczenekar** koncert Instrumental Ska
23:00 **Timo&Rob** vinyl selection koncert reggae lemezek szelektálása
1500 Ft

szeptember 1. vasárnap 22:00
20:00 **Korai Electric Ambient** folyamatzene a gépies dobbal, basszussal, gitárral, dorombbal, fuyara-val és a khöömei-vel
22:00 **DJ Ritmo** – táncolás éjfélig
1000 Ft
3 napos bérlet: 3000 Ft

szeptember 6. péntek 19.00
Vágtázó halottkémek koncert
vendég: IDEGEN
Jegyár: elővételben 2500 Ft,
a helyszínen 3000 Ft

Kacsakő bisztró
Duna korzó

augusztus 27. kedd 19.00
Jubileumi-születésnapi Volver La Vida Mini-Koncert és Libertango Flashmob
Manuel B. Camino – bassz-bariton
Bojta Zsuzsanna – mezzoszoprán
Csáki András – gitár
Szatzker Zsanett – harmonika
Miskolczi Anita – cselló
Devich Benedek – nagybőgő

augusztus 30. péntek 20.00
Tudósok
Dr Máriás és Csapata ismét felszántja a Kavicsost

augusztus 31. szombat 20.00
EF Zámbó HDB
Öcsike idei utolsó Dunasimogató koncertje a Kavicsoson

Pótkulcs
Fő tér 11.

augusztus 31. szombat 14.00
Kalahári Ethno Jazz Avantgard koncert
Tagok:
Brátán Vera – ének
Mezey Péter – fuvola
Lábos Szabolcs – egzotikus húrosok
Mády Kálmán – hang drum, ütőhangszerek, melodika
Vendégszólista – Kenderesi Gabi (Kampec Dolores)

szeptember 1. vasárnap 14.00
E. J. R. Műhely – experimental jazz
Tagok:
Barakonyi Brúnó – basszusgitár
Masát Máté – dob
Krasznai Mátyás – gitár
Szurmai Kristóf – gitár
Németh-Buhin Alba – vadászkürt
Herczeg Bálint – zongora

MOZI

P'ART MOZI
Dunakorzó 18. tel. 26/777 010
www.partmozi.hu
Jegyárak:
diák/nyugdíjas: 1000 Ft
felnőtt: 1200 Ft

augusztus 26. hétfő
15:30 VOLT EGYSZER EGY HOLLYWOOD (161')(18) Quentin Tarantino filmje
18:15 KAFARNAUM (121')(16) 2019. Oscar díj jelölés a Legjobb Idegennyelvű film kategóriában
20:20 ÚT A KIRÁLYI OPERÁBA (115')(12)
Carlos Acosta a legendás balett táncos életrajzi filmje

augusztus 27. kedd
15:30 VOLT EGYSZER EGY HOLLYWOOD (161')(18) - feliratos változat - Quentin Tarantino filmje
18:15 HÁROM EGYFORMA IDEGEN (97')(12) - életrajzi dokumentumfilm
20:00 BAJNOKOK (124')(12) - Szeretnivaló spanyol vígjáték, dráma

augusztus 28. szerda
16:00 SWING (117')(12) romantikus magyar film f: Ónodi Eszter, Törőcsik Franciska
18:00 KETTŐS ÉLETEK (108')(16) f: Juliette Binoche – francia komédia hűtlen párokról
20.00 VOLT EGYSZER EGY HOLLYWOOD (161')(18) Quentin Tarantino filmje

augusztus 29. csütörtök
16.00 EGY HERCEG ÉS EGY FÉL (105')(12)
- A szarajevói versenyprogramban szerepelt...
18:00 AZ AMERIKAI BIRODALOM BUKÁSA (127')(12E) bűnügyi vígjáték
20:15 MILES DAVIS: BIRTH OF THE COOL (115')(6E)
- A jazz történet kiemelkedő alakjának élete

augusztus 30. péntek
15.15 VELENCE VÁR (93)(12) Édes-bús történet
17:00 RAOUL TABURIN (89')(12) - Dél-francia kisvárosi történet
18:35 YESTERDAY (112')(12) - feliratos változat -
A világ elfelejtette a Beatlest, de egy fiú életre kelti....
20:35 A BŰN KIRÁLYNőI (102')(16) f: Melissa McCarthy, Elisabeth Moss, Tiffany Haddish

augusztus 31. szombat
11.00 BEÉPÍTETT CICÓ (95')(6) film egy dagi cicáról...
15.50 MILES DAVIS: BIRTH OF THE COOL (115')(6E)
- A jazz történet kiemelkedő alakjának élete
16.00-18.30 MESEKUCKÓ diafilmes mesék
17:50 A BŰN KIRÁLYNőI (102')(16) f: Melissa McCarthy,Elisabeth Moss, Tiffany Haddish,
21:00 SENKI TÖBBET (98')(12) - Szentendre Éjjel-Nappal szabadtéri vetítés

szeptember 1. vasárnap
13:30 BEÉPÍTETT CICÓ (95')(6) film egy dagi cicáról...
15.15 VELENCE VÁR (93)(12) Édes-bús történet
16.50 A BŰN KIRÁLYNőI (102')(16) f: Melissa McCarthy, Elisabeth Moss, Tiffany Haddish,
18:40 ÚJRAKEZDőK (99')(16) dán vígjáték az újrakezdő nyugdíjasról...
20:20 MILES DAVIS: BIRTH OF THE COOL (115') (6E)
- A jazz történet kiemelkedő alakjának élete

szeptember 2. hétfő
14.15 A BŰN KIRÁLYNőI (102')(16) f: Melissa McCarthy, Elisabeth Moss, Tiffany Haddish,
16:00 ÚJRAKEZDőK (99')(16) dán vígjáték az újrakezdő nyugdíjasról...
17:45 EGY HERCEG ÉS EGY FÉL (105') (12)
- A szarajevói versenyprogramban szerepelt...
19:35 MILES DAVIS: BIRTH OF THE COOL (115') (6E)
- A jazz történet kiemelkedő alakjának élete

szeptember 3. kedd
15.00 A BŰN KIRÁLYNőI (102')(16) f: Melissa McCarthy, Elisabeth Moss, Tiffany Haddish,
16:45 EGY HERCEG ÉS EGY FÉL (105')(12)
- A szarajevói versenyprogramban szerepelt...
18:35 CURTIS (100')(16) - A világhírű Kertész Mihály életéről....
20:30 RAOUL TABURIN (89')(12)
- Dél-francia kisvárosi történet

szeptember 4. szerda
16:00 AZ AMERIKAI BIRODALOM BUKÁSA (127')(12E) bűnügyi vígjáték
18:15 A BŰN KIRÁLYNőI (102')(16) f: Melissa McCarthy,vElisabeth Moss, Tiffany Haddish,
20:05 EGY HERCEG ÉS EGY FÉL (105') (12)
- A szarajevói versenyprogramban szerepelt...

Családi nap a 30 éves Iso-Thermonál!

2019. SZEPTEMBER 14. SZOMBAT 10-15 ÓRÁIG • HELYSZÍN: SZENTENDRE, KŐZÚZÓ U. 26.

Az Iso-Thermo az idei évben ünnepli fennállásának 30. évfordulóját. A kivételes alkalomhoz kapcsolódva immár 7. alkalommal rendezi meg Családi Napi összejövetelét, melyen számos, Magyarországon meghatározó építőanyag-gyártó mutatja be építőipari termékeit, és várja az építkezés/felújítás iránt érdeklődő környékbeli lakosságot.

Az első Családi napot 2013-ban rendezték meg azzal a céllal, hogy az érdeklődők megismerkedjenek a hazai prémium kategóriás építőanyaggyártók termékeivel, választ kapjanak a felmerülő szakmai kérdésekre, és emellett néhány órás szórakozási lehetőséget biztosítsanak gyermekeknek és szüleiknek egyaránt.

Szerencsére évről évre egyre több érdeklődőt vonz ez a rendezvény, melyen elsősorban a környékbeli lakosság részvételével lehet számolni.

Minden bizonnyal a kiállítók az idei évben is izgalmas gyerekprogramokkal, játékos feladatokkal készülnek a kicsiknek. Hagyományaikhoz híven most is lesz **ugrálóvár, arcfestés, foglalkoztató feladatok, rendőrségi traffipax játék, pontgyűjtő próbatétel**, és az elmaradhatatlan **tombolasorsolás**. A különböző standokon lévő pecsétgyűjtő feladatokkal plusz tombolaszelvényt lehet szerezni.
Jubileumi évforduló alkalmából a nyár során meghirdetett **JUBILEUMI NYEREMÉNYJÁTÉK** fődíja egy 2 főre, 2 éjszakára szóló páratlan élményhétvége kerül kisorsolásra, melyet Lendvay Péter ügyvezető igazgató fog átadni a szerencsés nyertesnek. A nyertes két éjszakát tölthet el párjával a mesés mezőtúri Hercegasszony Birtokon.
A színpadi produkciók sorát idén **Zizi bohóc** is színesíti, aki nemcsak lufit fog hajtogatni a kicsiknek, hanem egy humoros és interaktív műsorba is bevonja majd őket. Fellépő vendégeik között üdvözölhetik idén is az Európa-bajnok **Piramis Sportegyesület** tagjait, akik egy rövid bemutatóval nyitják meg a színpadi produkciókat. Utánuk fellépnek a népszerű **Welldance Sporttánc Egyesület** táncosai, akik különböző korosztályokban és stílusokban képviseltetik magukat.
Nagy örömünkre szolgál, hogy a kerek évforduló alkalmából **Schwartz Dávid** előadóművész/énektanár is elfogadta felkérésünket és, egy rövid műsorral szórakoztatja majd a nagyérdeműt.
A résztvevők belépéskor a sör/üdítő és virsli jegyen kívül tombolaszelvényt is kapnak majd, így a szerencsésebbek értékes gyártói ajándékokat nyerhetnek a tombolasorsoláson.

A rendezvényen a részvétel ingyenes!
A rendezvényről az alábbi linken tájékozódhatnak: https://iso-thermo.hu/esemeny/csaladi-nap-2019/
Idén is sok szeretettel vár minden érdeklődőt az Iso-Thermo Kft.!

A VSZC Petzelt József Szakgimnáziuma és Szakközépiskolája korszerű, munkaerőpiaci igényeknek megfelelő képzési kínálata 2019/2020. tanévben

ISKOLAI RENDSZERŰ FELNŐTTOKTATÁS
– esti tagozat
(életkortól függetlenül a második szakképesítés megszerzése és az érettségire való felkészítés is ingyenes, a ráépülő szakképesítés nem számít második szakképesítésnek)

A szakmai és idegennyelvi képzéseket nemzetközi projektek, illetve az Európai Unió országaiban végezhető szakmai gyakorlatok is támogatják.

További felvilágosítás kérhető:
telefon: +36-26-312167
e-mail: info@petzeltj.hu

Jelentkezés beadható
a www.petzeltj.hu honlap felületén is.
Beiratkozás: folyamatosan az iskola titkárságán, 8.00 - 15.30 között,
2000 Szentendre, Római sánc köz 1.

Várjuk Önöket képzéseinkre!

ÉNEKES RITA
IGAZGATÓ

Diétás szakács 35 811 05	**Ráépülő szakképzés** 0,5 év – esti munkarend (heti 1-2 jelenléti nap)	**Előképzettség:** szakács szakmai képzettség és szakmai területen eltöltött két év gyakorlat
Pincér 34 811 03,	**Középfokú szakképzés** 2 évfolyam - esti munkarend (heti 2-3 jelenléti nap)	**Előképzettség**: alapfokú iskolai végzettség, tankötelezettségi koron (16. életév) túli jelentkezők részére
Szakács 34 811 04	**Középfokú szakképzés** 2 évfolyam - esti munkarend (heti 2-3 jelenléti nap)	**Előképzettség**: alapfokú iskolai végzettség, tankötelezettségi koron (16. életév) túli jelentkezők részére
Cukrász 34 811 01	**Középfokú szakképzés** 2 évfolyam - esti munkarend (heti 2-3 jelenléti nap)	**Előképzettség**: alapfokú iskolai végzettség, tankötelezettségi koron (16. életév) túli jelentkezők részére
Számítógép-szerelő, karbantartó 34 523 02	**Középfokú szakképzés** 2 évfolyam - esti munkarend (heti 2-3 jelenléti nap)	**Előképzettség:** alapfokú iskolai végzettség, tankötelezettségi koron (16. életév) túli jelentkezők részére
Turisztikai szervező, értékesítő 54 812 03	**Emelt szintű szakképzés** 2 évfolyam – esti munkarend (heti 2-3 jelenléti nap)	**Előképzettség:** érettségi
Pedagógiai- és családsegítő munkatárs 54 140 02	**Emelt szintű szakképzés** 2 évfolyam – esti munkarend (heti 2-3 jelenléti nap)	**Előképzettség:** érettségi
Szakmai végzettséggel rendelkezők érettségire történő felkészítése	2 évfolyam – esti munkarendű képzés (heti 3 jelenléti nap)	**Előképzettség:** bármely szakmában iskolai rendszerű képzésben szerzett szakmai bizonyítvány

KÍNAI ÁRUHÁZ
MEGNYÍLT!
Szentendre, **Dunakanyar krt. 46.**
(volt Pismány Coop ABC)
Ingyenes parkolás! 600 nm vásárlási terület!

SZEPTEMBERI AKCIÓ:
minden termék **-10%**
Minden iskolatáska **-20%**
kedvezménnyel!

ADÁSVÉTEL

Almási Katalin készpénzért vásárol legmagasabb áron bútorokat, festményeket, órákat, dísztárgyakat, csillárt, hangszert, könyveket, porcelánokat, csipkét, kitüntetést, régi pénzt, bizsukat, borostyánt, varrógépet, törtaranyat, szőrmét, teljes hagyatékot díjtalan kiszállással, hétvégén is.
Tel. 06-30-308-9148.

ÁLLATORVOS

Dr. Schumicky Gábor állatorvos – Szentendre, Szentlászlói út 77. Tel. 06-30-415-9060.

ÁLLÁST KÍNÁL

Szentendrei cukrászdánkba állandó munkára pultost felveszünk. Tel. 06-30-940-2652.

A Cházár András EGYMI Bárczi Gusztáv Tagintézménye (Szentendre, Kovács László utca 3.) takarítónőt keres heti 6 órában. Jelentkezni önéletrajzzal, elérhetőséggel az iskolatitkar@barczigusztav.hu e-mail címen lehet.

Szentendrei ékszerboltba heti két napra szakképzett, gyakorlattal rendelkező eladót keresünk. Lehet nyugdíjas is! Rugalmas munkabeosztás, vonzó munkahely. Tel. 06-30-949-9169.

Szentendrei ékszerüzletünkbe keressük szorgalmas, önállóan dolgozni tudó, angolul beszélő kolleganőnket, heti 2-4 napra. Tel. 06-20-584-2407.

A Szentendrei Labirintus Étterembe keresünk gyakorlott, jó kommunikációs képességgel rendelkező felszolgáló munkatársat. Nem szezonális állás! Teljes munkaidő, bérezés megegyezés szerint. Tel. 06-30-274-8571.

Szentendrei panzió keres nyugdíjas karbantartót. Tel. 06-20-237-7777.

EGÉSZSÉG

Érszűkület, pedikűr-manikűr, körömgomba-eltávolítás 10 nap alatt. Tanácsadás. Tel. 06-30-340-1392.

INGATLAN

Szentendrén 66 nm-es, kis kertes, földszinti, 2 szobás lakás sürgősen eladó. Ár: 28,9 millió Ft. Tel. 06-20-263-5001.

Szoba kiadó terasszal. Tel. 06-30-340-1392.

A Paprikabíró utcai teremgarázsban kocsibeálló kiadó Tel. 06-30-314-8084.

Kiadó Szentendrén külön bejáratú szoba férfi részére. Tel. 06-20-242-0927.

OKTATÁS

Olasz, angol nyelven korrepetálást vállalok. Tel. 06-30-950-0521.

RÉGISÉG

GÁBOR ESZMERALDA műgyűjtőnő – múzeumok számára is – készpénzért vásárol festményeket, aranyakat, bútorokat, ezüsttárgyakat, evőeszközöket, Herendiket. Kiszállás díjtalan. Üzlet: 06-1-789-1693, 06-30-898-5720.

SZOLGÁLTATÁS

Fakivágás, sövénynyírás, fűnyírás, fűkaszálás, bozótirtás, kertrendezés. Veszélyes fák kivágása alpintechnikával is. Tel. 06-30-994-2431.

Szakképzett, tapasztalattal rendelkező szobafestő vagyok. Tisztasági festéstől kezdve akár az igényes festést, tapétázást gipszkarton-szerelést rejtett világítással is megoldjuk kollégámmal. Tel. 06-70-574-6575.

Színes üvegablakok készítése, javítása. Tel. 06-20-317-6455.

Burkolatjavítás, kőműves munkák, térkövezés. Teraszok, járdák, kerítések készítése, javítása. Tel. 06-30-341-3423.

Hűtőgép, villanytűzhely, mosógép, mikrohullámsütő javítása. Tel. (26) 788-367, 06-30-950-4187, Mezei Sándor.

Érszűkület, pedikűr-manikűr, körömgomba-eltávolítás 10 nap alatt. Tanácsadás. Tel. 06-30-340-1392.

ÜDÜLÉS

Hévízen, a centrumban apartman garázzsal 2 fő részére (3000 Ft/fő/éj) kiadó. Tel. 06-20-494-2550.

ÜZLET

Szentendrén a belvárosban 40 férőhelyes pinceétterem, udvarhelyiséggel kiadó. Tel. 06-20-437-1153.

ÁLLÁSHIRDETÉS

Szentendrén, központi helyen, hamarosan újra nyitó bisztró kávézóba szakácsot keresünk!

Mi nem idény munkára keresünk kollégát!

Jelentkezni:
06-20-493-9492

A KERÉKPÁROS KALANDTÚRA

PILISI TEKERŐ

XI. PILISI TEKERŐ

2019.09.07. SZOMBAT

Postás strand, Szentendre

Pilisi Tekerő